Hermandad de Jubilados
Ministerio de Comercio
Economía y Hacienda

Asociación de **F**uncionarios **J**ubilados

EJERCICIO 2012

MEMORIA Y CUENTAS

HERMANDAD DE JUBILADOS DE LOS MINISTERIOS DE COMERCIO, ECONOMÍA Y HACIENDA

ASOCIACIÓN DE FUNCIONARIOS JUBILADOS

MEMORIA Y CUENTAS

EJERCICIO 2012

INDICE DE LA MEMORIA:

- PRESIDENCIA 2
- SECRETARÍA Y VICESECRETARÍA 5
- ACCIÓN SOCIAL 9
- CULTURA 11
- VARIACIÓN DEL NÚMERO DE SOCIOS 13

MEMORIAS DE LAS DELEGACIONES:

- VALENCIA 16
- MÁLAGA 18
- GALICIA 19
- BARCELONA 20
- ZARAGOZA 22
- SEVILLA 22
- GRANADA 24
- CÓRDOBA 26

CUENTAS:

- BALANCE DE SITUACIÓN 27
- CUENTA DE PÉRDIDAS Y GANANCIAS 28
- MEMORIA; CONTABILIDAD y TESORERÍA 31
- ESTADO DE EJECUCIÓN PRESUPUESTARIA 33
- PRESUPUESTO 2013 36
- ANEXO: DISTRIBUCIÓN DE INGRESOS Y GASTOS 38

PRESIDENCIA

El año 2012, ha sido un año de transición duro. De transición porque ha marcado el cambio a las políticas puestas en marcha por el nuevo gobierno recién salido de las urnas y duro porque la situación económica no ha mejorado, sino todo lo contrario. En los Estados Unidos, conmocionados aún por el gran cataclismo que ellos mismos originaron en el mundo financiero, siguen perplejos al comprobar cómo las políticas que habían dado resultado hasta ahora no funcionan. En Europa hay un debate permanente entre reducción, o al menos contención, del déficit público y políticas expansivas que no ha traído solución alguna para nadie, el PIB sigue estancado, cuando no en recesión. Mientras los países "rescatados" sufren cada vez más enormes recortes y, curiosamente, aquí en España, no sabemos aún si hemos sido o no rescatados.

Pese a todo, nosotros en la Hermandad lejos de apartarnos de los objetivos estatutarios, continuamos desarrollando con igual o mayor intensidad las actividades y relaciones que nos llevan a alcanzar dichos objetivos. Las Delegaciones territoriales siguen creciendo en número de socios y en actividades y en Madrid se amplía el número y variedad de actividades para atender la demanda de nuestros socios.

Este año ha estado presidido por la celebración del AÑO EUROPEO DEL ENVEJECIMIENTO ACTIVO y de la Solidaridad Intergeneracional, acontecimiento que nos toca muy de cerca, tanto es así que en la portada de todos los números de la Revista Suma y Sigue de 2012 se ha reproducido el logo de este acontecimiento. La Comunidad Europea es consciente del envejecimiento de la población de los países miembros y por ello ha dedicado este año a la tercera edad animando a los poderes públicos, a los interlocutores sociales y a las organizaciones de la sociedad civil a poner en práctica iniciativas y actividades para alcanzar objetivos específicos relacionados con el envejecimiento activo. Nosotros en la Hermandad nos hemos sumado a esa iniciativa y además de los artículos publicados en Suma y Sigue y en otros medios, se dio una conferencia sobre este tema en el mes de febrero, tema que ha estado presente en otras muchas actividades.

Año Europeo del **Envejecimiento Activo**
y de la **Solidaridad Intergeneracional 2012**

El otro asunto estrella que ha marcado el quehacer de la Hermandad en 2012, ha sido las relaciones con las Delegaciones territoriales. El Congreso de Valencia de octubre de 2011 marcó un antes y un después y los socios que allí nos reunimos hicimos planes para futuros encuentros, planes que ya han empezado a materializarse en este año. Un grupo de socios de Barcelona nos visitaron en Madrid en el mes de febrero, en marzo fue un grupo numerosísimo que vino de Málaga y en octubre se organizó, desde Madrid un viaje a Zaragoza para reunirnos con los compañeros de esa ciudad. Encuentros siempre gratos que deseamos continúen en lo sucesivo.

Los Socios de Barcelona en Atocha

Visita a la Subsecretaria de Hacienda

En el Ámbito institucional se han hecho numerosas visitas a altos cargos de los Ministerios de Hacienda, que ahora comprende además el área de Administraciones Públicas, y de Economía, desglosado, una vez más del anterior y que ahora incluye Comercio y las anteriores competencias de Ciencia e Innovación. Entre ellas destacan la realizada el 27 de marzo a la Subsecretaria de Hacienda y Administraciones Públicas Dña. Pilar Platero Sanz, a la Directora General de la Agencia Tributaria Dña. Beatriz Gloria Viana, el 25 de septiembre y al Subsecretario de Economía y Competitividad D. Miguel Temboury Redondo, el 5 de noviembre.

Beatriz Viana, Carmina y Maribel

Otras visitas han sido a la Directora de Servicios y Coordinación Territorial del Ministerio de Hacienda y Administraciones Públicas, Dña. María Luisa Lamela Rodríguez, a la Oficial Mayor Dña. Carmen Noguero Galilea, al Subdirector de Recursos Humanos, D. Jaime Pérez de la Cruz, ambos de Hacienda, a la Delegada de Hacienda en Madrid Dña. Raquel Catalá Polo y a D. Alfredo González Gómez, Subdirector de Asuntos generales y Coordinación de Hacienda y Administraciones Públicas.

Y en el área de Economía y Competitividad a la Oficial Mayor Dña. Blanca Torralba y al Subdirector General de Personal D. Juan Antonio Redondo. Todas las entrevistas han sido muy cordiales e invariablemente los interlocutores han mostrado su deseo e intención de colaborar y apoyar a la Hermandad, dentro de sus posibilidades, limitadas, como no podía ser de otra forma en los tiempos actuales.

Miguel Temboury, Subsecretario de MINECO

Como en años anteriores nos hemos esforzado en difundir la Hermandad en el ámbito de las Administraciones Públicas utilizando los medios que tenemos a nuestro alcance, entre ellos la Revista Suma y Sigue y la página Web de la Hermandad. Hemos seguido celebrando sesiones informativas principalmente en organismos y dependencias de los Ministerios de Hacienda y de Economía con resultado bueno pero insuficiente para las necesidades actuales de afiliación. En el apartado correspondiente de la Memoria se expone la situación en cuanto al número de socios, altas y bajas, adelantando aquí que a pesar de que las nuevas incorporaciones han sumado 117 socios, las bajas han superado esta cifra en 3 personas. Por ello debemos insistir en nuestro esfuerzo para obtener más afiliaciones.

Aula de Informática

Como decíamos al principio lejos de disminuir nuestras actividades las hemos aumentado en número, calidad y variedad y para ello hemos contado con la iniciativa, creatividad y dedicación de nuestros Vocales y demás voluntarios de la Junta directiva y de las Juntas de Gobierno de las Delegaciones. A las habituales de Encuentros y Senderismo que organiza la Vocalía de Acción Social, Tarde de Cine -dos sesiones al mes-, visitas culturales y espectáculos de la mano de la Vocal de Cultura y viajes y excursiones, se han sumado una memorable fiesta de Carnaval, con disfraces y regalos, una actuación del grupo Filigranas de baile clásico y español, las tertulias en el Club y el Aula de Informática que finalmente se ha instalado en el Club gracias a que Hacienda nos han cedido un nuevo espacio en el edificio de Costanilla. Y eso sin mencionar el plan de Viajes y Excursiones que este año por primera vez ha incluido dos viajes al extranjero uno para visitar Viena y Budapest y otro con un amplio recorrido por Eslovenia y Croacia con parada en Venecia. De todo esto se informa en los espacios de esta Memoria dedicados a las diferentes vocalías.

A pesar de la disminución de las aportaciones económicas recibidas de organismos oficiales, las actividades en Madrid y en Provincias se han mantenido e incluso incrementado. Ello ha sido posible gracias a las aportaciones de los socios que participan en las diferentes actividades y por la colaboración de todos los que intervienen en las tareas de preparación, gestión y administración de la Hermandad.

En el mes de junio celebramos, como en años anteriores, la Asamblea general anual cuya presidencia, en representación de la Subsecretaria de Hacienda y Administraciones Públicas, la ocupó la Directora de Servicios y Coordinación Territorial Dña. María Luisa Lamela, asistiendo además la Oficial Mayor Dña. Carmen Noguero. Asistieron las representaciones de las Delegaciones Territoriales, presididas por sus Delegados y un grupo de socios de Madrid, mayor que el de otros años, pero reducido. Se informó de la gestión y resultados del año 2012, en la central y en las delegaciones, se reeligió a la Junta directiva nombrada en 2008, se ratificaron los nombramientos posteriores, entre ellos el de la nueva Vocal de

Mª Luisa Lamela entrega la Medalla a Pilar

Relaciones Institucionales, Maribel Martínez Escribano y se ratificaron los nombramientos de nuevos vocales en las juntas de gobierno de las delegaciones, en particular la nueva Junta de Zaragoza por fallecimiento de su titular Santiago Hernández Tornos. A continuación se hizo entrega de las Medallas de la Hermandad a socios veteranos, colaboradores y personajes distinguidos.

El detalle de los galardonados está en el siguiente apartado de la Memoria dedicado a Secretaría general.

El resultado económico fue negativo. El detalle se puede ver en la sección de cuentas de esta Memoria. Sin embargo este resultado no pone en peligro, por ahora, la situación financiera de la asociación ya que cuenta con remanentes positivos de años anteriores con los que hacer frente a dicha situación. El resultado consolidado, incluyendo las delegaciones, es más favorable y su detalle se incluye al final de los estados de cuentas.

Desde la Presidencia hemos atendido, como en años anteriores, a la representación institucional de nuestra asociación en los acontecimientos y actos de relieve que han tenido lugar a lo largo del ejercicio. Destacamos nuestra presencia en CEOMA, la Confederación Española de Organizaciones de Mayores, de la que formamos parte de su Junta directiva y de la Audiencia con Sus Altezas Reales, los Príncipes de Asturias que, el 21 de febrero, recibieron en el Palacio de la Zarzuela a los Presidentes de las asociaciones integradas en dicha confederación. Hemos participado en reuniones de trabajo convocadas por el IMSERSO y en los ciclos de acciones formativas de dicho Instituto.

Audiencia con los Príncipes

Nuestro agradecimiento al Ministerio de Hacienda y Administraciones Públicas por la comprensión y ayuda que recibimos hacia la labor que nuestra asociación hace a favor de los jubilados del sector público, agradecimiento que hacemos extensivo al de Economía y Competitividad que igualmente se ha mostrado inclinado a favorecer nuestra función tanto en forma de cesión de espacios en nuestra sede central de Cuzco, como en delegaciones territoriales, en los locales de Costanilla de los Desamparados y en la confección y envío de nuestra revista.

Nunca será bastante el agradecimiento que dedicamos a las personas que tienen a cargo la gestión diaria de la Hermandad. Desde la oficina central atienden todo lo que necesitamos para la marcha diaria de la institución y aunque cuentan con la ayuda de muchas de nuestras voluntarias eso no empaña la delicada tarea que cada día llevan a cabo. Nuestro agradecimiento a Mari Carmen, Charo y Chelo, las responsables de que la Hermandad funcione y siga su curso sin incidentes dignos de mención.

Pero no todo sucede como nos gustaría y el revuelo del cambio ministerial se llevó a nuestra colaboradora más veterana, Mari Carmen Fraile. Casi de la noche a la mañana nos comunicaron que debía incorporarse a otras responsabilidades en la Oficialía Mayor del nuevo Ministerio de Economía y Competitividad y así hemos perdido la aportación más importante que desde hacía más de veinte años nos hizo el Ministerio.

Mari Carmen Fraile con Carmen Aznar

Desde aquí agradecemos a Mari Carmen la enorme ayuda y el gran apoyo que durante este dilatado período de tiempo prestó a la Hermandad, tanto que para muchos la Hermandad se identificaba en su persona. No la hemos perdido del todo, ya que sigue colaborando con nosotros y ha sido una ayuda enorme en la formación de la persona recién incorporada a nuestra oficina, Beatriz Bordel, con la que pretendemos dar continuidad a la gran tarea que ella desempeñaba en la Hermandad.

SECRETARÍA Y VICESECRETARÍA 2012

REUNIONES DE LOS ÓRGANOS DE DIRECCIÓN

Durante el año tuvieron lugar cinco Juntas Directivas, una más de lo previsto en los Estatutos y se han celebrado tres reuniones de la Comisión Permanente, con lo que el órgano de dirección de la Hermandad ha celebrado una reunión cada seis semanas y media.

Cada mes el primer martes se reúne el Comité de Redacción de la revista y el último martes el Comité de la Web. Las reuniones tienen lugar en una sala del Ministerio al lado de nuestras oficinas centrales.

Reunión de Delegados en Costanilla

El día 13 de junio, miércoles, tuvo lugar la reunión preparatoria de la Asamblea con los representantes de las Delegaciones territoriales, en la que se exponen las actividades de las respectivas Delegaciones, sus propuestas, la variación en el número de socios, así como las modificaciones en sus Juntas de Gobierno que se ratificaran en la Asamblea del día siguiente. Se discutieron las cuentas y su presentación.

Sobre la Página Web, se comentaron la nueva presentación, blogs, y la necesidad de una colaboración activa de las Delegaciones que tienen sus enlaces específicos. Se trató igualmente de la concesión y entrega de medallas de la Hermandad.

Se insistió en la utilización del correo electrónico de las Delegaciones para las circulares informativas y en la utilización de las direcciones de correo electrónico de los socios interesados en esta vía de información. Estamos desarrollando un sistema de mensajes a móviles lo que requiere un proceso de actualización de las fichas y datos de los asociados añadiendo su número de móvil y su correo electrónico.

La Asamblea General se celebró al día siguiente, jueves 14 de junio, en una sala de reuniones cedida por el Ministerio.

SUBVENCIONES, PRESUPUESTO y CUOTAS

Las subvenciones en 2012 han totalizado 26.004 Euros, con una disminución frente a 2011 de unos 7.800 Euros, que representa un 20 por 100. Las cuotas de asociados y socios simpatizantes, por acuerdo de la Junta directiva, cuya ratificación propuso a la Asamblea, se mantuvieron en 2012 en:

Cuotas de socios de número: 42 euros al año.
Cuotas de socios simpatizantes: 45 euros año

Se mantiene la aportación de 2 euros de las cuotas de los socios de las Delegaciones para hacer frente a los gastos comunes. Con estos datos, a pesar de que el presupuesto se formuló equilibrado, el resultado, tal como se detalla más adelante, ha sido negativo.

FIN SOCIAL Y SOCIOS

La Hermandad, la Asociación de Funcionarios Jubilados, es un "SERVICIO SOCIAL" que se presta a los funcionarios. Por ello Hacienda nos acoge, tanto en Madrid como en las Delegaciones de Hacienda de las provincias con delegación.

En 2012 el número de socios casi se ha mantenido. Se han totalizado 117 altas y 120 bajas, con lo que el neto resulta una disminución de 3 personas. Destaca, como el año anterior el aumento neto de socios en las delegaciones del sur. El detalle se recoge en el apartado correspondiente de esta Memoria.

El resultado es mejorable y por ello en los meses sucesivos tendremos que intensificar por todos los medio la actividad de promoción de socios. Nos dicen que ahora se está jubilando mucha gente y tenemos que aprovechar la coyuntura para conseguir la renovación que está necesitando la Hermandad.

En nuestro vigente Estatuto y según lo acordado en la Asamblea General de junio de 2008, se suprimieron las barreras de edad para la incorporación de nuevos asociados –punto 1 del Artículo 8– quedando su redacción adaptada PARA QUE TODO FUNCIONARIO PUEDA SER SOCIO CUALQUIERA QUE SEA SU EDAD. Se recogió además que se abonaría solo la mitad de la cuota para los que ingresaran en el segundo semestre del año

Bienvenida a los Nuevos Socios

Hacemos desde aquí un llamamiento a los funcionarios que se jubilan ahora, más jóvenes que nosotros, para que se unan a nuestra Asociación y destacamos que ya en el primer Estatuto, de hace más de 30 años, se decía que podían ser socios de número todo funcionario procedente de cualquier administración pública.

La RECEPCIÒN DE NUEVOS SOCIOS, tuvo lugar como el año anterior con un café en la cafetería del Ministerio, en Cuzco, fotografía general delante del cuadro a la entrada del Salón de Actos del hall principal del Ministerio y reunión en la Sala A de la planta 2ª con exposición de los objetivos y fines.

FUNCIONAMIENTO DEL CLUB SOCIAL DE COSTANILLA DE LOS DESAMPARADOS

El Club funciona desde enero de 2011 ya que en diciembre de 2010 dejamos el antiguo de Antonio Maura. El Ministerio a través de su Oficialía Mayor, nos facilitó poder instalar un nuevo Club en Costanilla de los Desamparados, 14.

Las actividades que han estado funcionando durante este año 2012 han sido:

Encuentros. Reunión mensual que organiza la Vocalía de Acción Social

Tarde de cine: Sesión igualmente mensual que organiza la Vicesecretaría en la sala de proyección de la primera planta con capacidad para unas 20 personas. Se dan más detalles en el apartado correspondiente. El Taller de Manualidades, cuyos gastos hemos podido atender durante este año.

Debido a la cesión de un nuevo espacio, se ha podido instalar el Aula de Informática, cuyos equipos teníamos almacenados procedentes de la que se desmontó del antiguo Club de Antonio Maura. Aquí hemos reiniciado las clases de informática para formadores y asociados interesados en las modernas tecnologías.

En la sala comedor de la planta baja celebramos las reuniones de Encuentros a las que hemos añadido este año las Tertulias. El ambiente es el adecuado para este tipo de actividades que cada vez cuenta con más adeptos.

VIAJES Y EXCURSIONES

El Presidente y el Grupo de Viajes, informaron en el acto de presentación del Plan de Viajes que, como en años anteriores, se celebró en el mes enero, día 30. En el mismo acto, en la Sala A del Ministerio, se hizo entrega de la documentación Plan de Viajes 2012.

El Grupo de Viajes está formado por la Vocal de cultura Isabel Martínez, la tesorera Elena Romero y el vicesecretario Jorge Baeza que lo están desarrollando con mucha ilusión.

Presentación del Plan de Viajes

JUNTA DIRECTIVA

La Junta directiva, cuya composición responde al artículo 23 de los Estatutos, quedó ratificada en la Asamblea de junio 2012, con la composición que se recoge en el Acta de la Asamblea General del mes de junio de ese año.

La Junta directiva ha quedado, según lo anterior, con la composición siguiente:

Presidente: D. Ángel S Quesada Lucas.

Secretario: D. Juan Guía Rodríguez.
Vicesecretario: D. Jorge Baeza Fernández de Rota.
Tesorera: Dª. Mª Elena Romero Casín.
Vocal de Contabilidad: Dª Carmen Galilea Núñez.
Vocal de Cultura, Dª. Mª Isabel Martínez Cemillán.
Vicevocal de Cultura, Dª. Carmen Roldán Herrán.
Vocal de Acción Social: Dª. María Alfonso Sánchez.
Vicevocal de Acción social: Dª. María Concepción Aguilera Manso.
Vocal de Relaciones Institucionales: Dª María Isabel Martínez Escribano.

RATIFICACIÓN DE NOMBRAMIENTOS DE NUEVOS MIEMBROS DE LAS JUNTAS DE GOBIERNO DE LAS DELEGACIONES TERRITORIALES.

Se presentaron ante la Asamblea general las siguientes propuestas de ratificación de nombramientos comunicados por las Juntas de Gobierno de las Delegaciones Territoriales y aprobados por la Junta Directiva conforme a los Estatutos de la Hermandad.

-Junta de Gobierno de la Delegación de Zaragoza: En su Junta de Gobierno celebrada el 8 de febrero de 2012, se aprobaron los nuevos cargos:

Delegada: Dª Mª Teresa Aznar Villabona.
Secretario: D. José Mª García Blas.
Tesorera: Dª. Isabel Avilés Regodón.
Vocal de Acción Social: Dª. Pilar Corvinos Garín.

Estos nombramientos, fueron ratificados por unanimidad por la Asamblea.

MEDALLAS DE LA HERMANDAD EN 2012

Es el sexto año en el que se conceden estas medallas. La junta Directiva por sí y según las propuestas de las Juntas de Gobierno de las Delegaciones Territoriales acordó la concesión de las siguientes medallas que fueron ratificadas por la Asamblea:

SOCIOS DE MADRID

ROSARIO FERRER VICENTE, asociada nº 1093, fue vocal de Acción Social.
CATALINA CORRAL ARNAIZ, asociada nº 1396, colaboradora y encargada durante mucho tiempo de comprobar el pago de las cuotas.

COLABORADORES

FRANCISCO SIMÓN GIL, Gabinete de Diseño – Ministerio de Economía y Competitividad.
CARMEN AZNAR MENDIOLA, ATS-DUE Servicio Médico de Economía y Hacienda.

SOCIOS DE MÁLAGA

DOÑA JOSEFINA RAMÍREZ GRANADOS, asociada nº 2811.
DON JUAN BAUTISTA RUEDA TRUJILLO, asociado nº 1579.

SOCIOS DE VALENCIA

DON JOSÉ Mª GRAU CATALÁ, Delegado de Valencia, asociado nº 1962 – Impulsor del Primer Congreso de Funcionarios Jubilados.
DOÑA JUSTA FELIU SALINAS, asociada nº 955
DOÑA CARMEN FELIU SALINAS, asociada nº 1422
DON RAFAEL MUÑOZ RODRÍGUEZ, asociado nº 2220
DOÑA TERESA GONZÁLEZ GÓMEZ, asociado nº 2218
DON MANUEL RIQUELME APRUZZESE, asociado nº 1809

AUTORIDADES de VALENCIA

DOÑA INMACULADA GÓMEZ BERNABEU, Delegada especial de la AEAT en Valencia.
DON JOSÉ MARÍA MESEGUER RICO, Director General de la AEAT.

SOCIOS DE GRANADA

DOÑA AURORA RODRÍGUEZ LÓPEZ, asociado nº 1766
DON FELICIANO DÍAZ CARRERAS, asociado nº 1076

COLABORADORES de GRANADA

DOÑA RAMONA RUBIO HERRERA, Psicóloga y Gerontóloga, Universidad de Granada

SOCIOS DE GALICIA

DON JOSÉ FRANCISCO DE RON PEDREIRA – Anterior Delegado, asociado nº 2055
DON MANUEL POSSE LAGO – Anterior Secretario, asociado nº 2340
MARTÍN POU DÍAZ – Anterior Tesorero, asociado nº 1842

SOCIOS DE ZARAGOZA

DON SANTIAGO HERNÁNDEZ TORNOS – Anterior Delegado, asociado nº 2198 Fallecido recientemente. La recogió si viuda Pilar Blasco.

SOCIOS DE ASTURIAS

DOÑA Mª DE LAS NIEVES PÉREZ ANIA, asociado nº 1674, anterior Delegada.
DOÑA MERCEDES CUERVO PEREZ, asociada nº 250, anterior Tesorera.

Pilar Blasco recibe la Medalla

A continuación se hizo entrega de las Medallas concedidas a los galardonados presentes en la Asamblea. Las concedidas a Socios, autoridades y colaboradores en provincias se entregaron a los Delegados Respectivos para que ellos hicieran entrega de las mismas a los premiados.

REVISTA y PAGINA WEB

SUMA Y SIGUE

Noviembre 2012 Nº 261

Segunda Época

Revista de los Mayores de las Administraciones Públicas

VISITAS INSTITUCIONALES DE LA JUNTA DIRECTIVA

La Directora General de la Agencia Tributaria, Beatriz Gloria Viana, con Carmina Gallea y Maribel Martinez Escribano.

La Delegada Especial en Madrid de la Agencia Tributaria, Raquel Catalá y el Delegado Jesús Andradas, con Ángel Quesada, Maribel Martinez y Juan Guía.

Se otorga el Premio Príncipe de Asturias a la Federación de Bancos de Alimentos. pag. 39

Entrega de medallas de la Hermandad en la Delegación de Granada. pag. 25

Año Europeo del Envejecimiento Activo y de la Solidaridad Intergeneracional 2012

La revista SUMA y SIGUE es una de las actividades más apreciada de nuestra Hermandad y por ello todo lo que se haga para favorecerla tendrá un efecto positivo en la Asociación. Para su funcionamiento está constituido el "Comité de Redacción". Forman este comité, miembros de la Junta Directiva y asociados. Queremos recordar a nuestro colaborador D. Manuel Álvarez Rico, recientemente fallecido, que por su experiencia nos fue de gran utilidad.

La composición no está cerrada y esperamos que haya otras incorporaciones que aporten ideas nuevas. Es necesaria la colaboración de todos.

Mª Jesús Grancha, contratada por la Hermandad, se ocupa de interpretar y maquetar las ideas y artículos, está realizando muy buena labor. Las secciones de miscelánea, crítica de libros, etc. van tomando cuerpo.

La página web, www.hermandadjubilados.org, comenzó a funcionar en 2007 y se ha convertido en el escaparate de las actividades de la Hermandad. En primer lugar la felicitación de todos al Presidente por su labor, en él contamos con un buen puntal informático. Los BLOGS, se van abriendo y consiguiendo colaboraciones y discusión de los temas. Las visitas semanales a la Web superan ya las 3000; puede parecernos mucho pero es muy poco si lo comparamos con otras páginas de instituciones similares.

CONTACTOS INSTITUCIONALES

Los contactos institucionales y de representación en diversos ámbitos ya han sido destacados por nuestro Presidente. Es una labor a mantener y desarrollar si queremos que nuestra Hermandad figure en el lugar que le corresponde. Contamos ya con una vocal en la Junta directiva, Maribel Martínez Escribano, que se dedica precisamente a mantenerlas y seguirlas.

TARDE DE CINE

Durante el primer semestre de 2012 hemos continuado con dos sesiones mensuales de cine en el saloncito de nuestro Club de la calle de Costanilla de los Desamparados nº14, a cargo de nuestro Vicesecretario Jorge Baeza, que es de ver como domina el tema.

Se empieza con una breve presentación de la película y terminada la proyección tiene lugar un coloquio del que surgen ideas para futuras sesiones.

En el mes de Enero pudimos ver dos grandes películas de Woody Allen "La Rosa Púrpura de El Cairo" y "Medianoche en Paris". En Febrero "Música y Lágrimas" y "Dos Pasiones y un Amor". En Marzo "Laura" y "Cara de Ángel". En Abril "Trapecio" y "El Tercer Hombre". En Mayo "Las Verdes Praderas" y "Canción de Cuna". En Junio "Un lugar en el Sol" y "Raices Profundas".

A partir de Septiembre, una de las dos sesiones mensuales la hemos realizado en un amplio salón de la Parroquia de San Fernando, calle de Alberto Alcocer nº 9, enfrente de nuestras Oficinas Centrales.

Hemos podido ver alternando los dos locales "Dejad Paso al Mañana", "Las Campanas de Santa María", "Historias de Filadelfia", "Lily", "Luz que Agoniza", "Alta Sociedad", "El Hombre que Nunca Existió" y "Cantando Bajo la Lluvia".

Esperamos continuar con esta actividad de gran aceptación por nuestros asociados.

VOCALÍA DE ACCIÓN SOCIAL

En este ejercicio cuatro voluntarias dedicaron varias horas a la semana, en las diferentes actividades de esta vocalía, con el fin de estar cerca de nuestros socios, prestando ayuda en aspectos asistenciales y lúdicos, con las posibilidades que tenemos a nuestro alcance.

Se han realizado las siguientes actividades:

SENDERISMO

Como en años anteriores, seguimos con la sana costumbre, de una vez al mes recorrer los diferentes jardines y parques de la capital de Madrid y de la sierra de la Comunidad madrileña. Somos un grupo ya habitual de más o menos 25 senderistas, aunque en este ejercicio se han sumado nuevos socios que nos ponemos en marcha (aunque el tiempo no sea propicio) y afianzamos nuestra relación y el hábito del ejercicio.

Senderismo en el Monte Encantado

Mes y lugares recorridos:

ENERO:	Cerro del Tío Pío (Vallecas)
FEBRERO:	La Laguna del Campillo
MARZO.	Parque El Capricho
ABRIL:	La Dehesa de la Villa
MAYO.	El Monte de Boadilla
JUNIO:	El Monte Encantado de San Martín de Valdeiglesias

SEPTIEMBRE: Parque Europa (Torrejón de Ardoz)
NOVIEMB RE: El Otoño en el Pardo
DICIEMBRE: Parque Emperatriz María de Austria

ENCUENTROS

Unos 15 ó 20 socios más o menos, nos reunimos una vez al mes en nuestro Club Social, para tratar de algún tema elegido o de alguna novedad en nuestra Hermandad, cambiamos impresiones desde el último encuentro y conocemos a nuevos socios que se integran, al mismo tiempo que degustamos un café con pastas.

Temas de estos encuentros durante el año:

ENERO: La Alimentación en los Mayores
FEBRERO: Año Europeo del Envejecimiento Activo
MARZO. Cuidar Nuestra Imagen
ABRIL: Taller de Manualidades
MAYO: Los Abuelos en la Sociedad Actual
JUNIO: Tomar Decisiones es Ser Independientes
SEPTIEMBRE: Después de Vacaciones
OCTUB RE: La Confianza
NOVIEMBRE: Vivir en Residencias
DICIEMBRE: La Felicidad en Tiempo de Crisis

María y Pilar en el Encuentro de Enero

CONTACTO TELEFONICO

Hemos intensificado las llamadas telefónicas que creemos más necesarias, para saber de muchos de nuestros socios; unos porque ya no asisten a las distintas actividades que hacen las vocalías, ya por edad o salud. Los saludamos y a los que están bien, los animamos a que se integren. Este contacto es gratificante para ambos y esta vocalía tiene conocimientos de su situación. Tres horas a la semana, 2 ó 3 voluntarias realizan esta tarea. También llamamos a los socios que viven en Residencias de Mayores.

VISITAS A RESIDENCIAS, HOSPITALES Y DOMICILIO

Dos voluntarias (Conchita y Pilar) de esta vocalía visitan todos los lunes una residencia de la capital, donde viven cinco de nuestras socias dedicándose más intensamente a una de ellas, por problemas de movilidad.

Hemos tomado contacto y visitado otras residencias donde residen también otros socios. Visitamos a los socios que están ingresados por alguna operación y en alguna ocasión en su domicilio.

CONSULTAS

Atendemos llamadas de diferente índole, de manera más usual sobre información de Residencias para Mayores y otras concernientes a las ayudas socio-económicas que otorga la Hermandad y cuyo importe se detalla en las Cuenta de la memoria.

Exposición de Trabajos Manuales

TERAPIA OCUPACIONAL

El taller de manualidades, una de las actividades más antiguas de la Hermandad y cuyas clases se imparten en el Club Social los lunes y martes y algún jueves, ha visto este año disminuido el número de alumnas como en años anteriores; asistiendo solamente 10.

El curso se inició en septiembre, finalizando en junio y exponiéndose sus primorosos trabajos en el Hall del Ministerio de Economía y Hacienda donde fue visitado y admirado por muchos socios y funcionarios del Ministerio. Nuestro deseo es que se incremente el número de alumnas, ya que es una actividad muy beneficiosa tanto por sus efectos terapéuticos y sociales y las clases las imparte una buena profesional.

Por desgracia a causa de la disminución de ingresos la Hermandad no se podrá hacer cargo de los gastos de la profesora el cual lo han asumido las alumnas desde enero de 2013.

VACUNACION

Como en años anteriores, son varios los socios que han asistido a la campaña de vacunación de la gripe en las oficinas de la Hermandad e impartida por el Gabinete Médico del Ministerio de Economía y Hacienda. Se han vacunado 106 socios, 81 mujeres y 25 hombres. La edad media es de 78,6 años.

FUNERAL POR LOS SOCIOS FALLECIDOS

En el mes de noviembre se han celebrado funerales por los socios fallecidos de la Hermandad, tanto en las provincias donde existe Delegación, como en la Central de Madrid.

VOCALÍA DE CULTURA

De nuevo, esta vocalía ha procurado realizar un variado programa de actividades uniendo cultura y entretenimiento siguiendo, siempre, las preferencias de nuestros asociados y, cuando es posible, sus peticiones, por tanto en 2012 hemos tenido las siguientes:

VISITAS A EXPOSICIONES, MUSEOS Y OTROS

"Exposición Eugene Delacroix", Histórica Imprenta Municipal, Residencia de Estudiantes, "Da Vinci, el genio", magnífica recreación de su vida y obra, Teatros del Canal, Real Academia de Ingeniería, Monasterio de Comendadoras de Santiago, en plena restauración, y "Torres y rascacielos: de Babel a Dubai". Y en Paseos por Madrid: "San Jerónimo, el Real," tan solicitado que hubo que repetir tres veces, y "La Florida y su cementerio" que, a petición, ampliamos con la Ermita de San Antonio.

CONFERENCIAS

Siempre muy concurridas, "Alejandro Dumas, gran novelista, mejor novelero", "Madrid, 2 de mayo de 1808", "Salvador Dalí, ¿artista excéntrico o loco genial?", y con la colaboración de nuestra genial Saly, Aula de Poesía: "Poesía hispanoamericana: Sor Juana Inés de la Cruz, Gabriela Mistral y Dulce María Loinaz.

Y siguiendo con la exitosa "UNA TARDE CON…" nos deleitaron Don Miguel Aragón, coronel de Infantería de Marina, con "La Armada española y la protección subacuática" y Don Marcelino González, capitán de Navío y escritor, con "Titanic, centenario de una tragedia".

Alegre Baile de disfraces en Carnaval

ACTIVIDADES LÚDICAS

"Los hombres no mienten", comedia interpretada por el eterno galán Arturo Fernández, en el Teatro Amaya, "La chulapona", en el Teatro de la Zarzuela, "Ballet Filigrana", en el Colegio María Inmaculada, propiciada por Saly, "Una tarde con Strauss" en el Auditorio Nacional, éxito rotundo, y "Fiesta de Carnaval" con concurso de disfraces y baile en los Salones Riofrío.

Una obra de la Exposición de Paul Gauguin

RECOMENDAMOS

Madrid es actualmente la ciudad española número uno en exposiciones de gran calidad e interés, esto nos ha permitido recomendar una exposición "estrella" mensual potenciando su valor didáctico, breves biografías de los artistas, y orientativo de la visita.

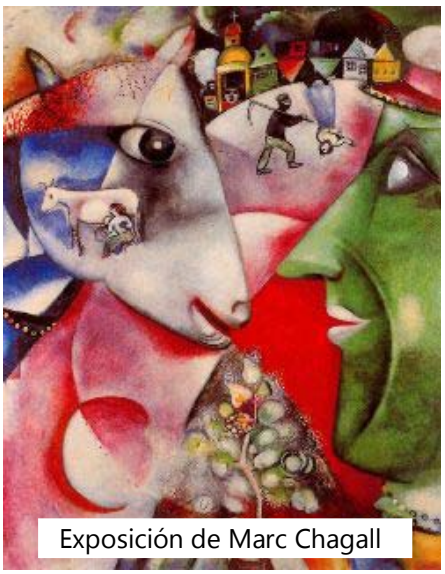
Exposición de Marc Chagall

Así fue con: BERTHE MORISOT, Thyssen, LA ORDEN DEL TOISON DE ORO Y SUS SOBERANOS, Fundación Carlos de Amberes, VIAJE AL CINE ESPAÑOL 1987-2011, Fernán Gómez, ODILÓN REDÓN, Mapfre, MARC CHAGALL, Thyssen, LAS ARTES DE PIRANESSI, Caixaforum, LUDWING KIRCHNER, Mapfre, EL ÚLTIMO RAFAEL, Museo del Prado, WILLIAM BLAKE, Caixaforum, LOS AÑOS DE LA DOLCE VITA, Fundación Canal, y GAUGIN, el viaje a lo exótico, Thyssen.

COLABORACIONES

Se publicaron las siguientes colaboraciones de la vocal de cultura: "La Constitución de 1812, "La Pepa", "200 años con Charles Dickens", "1212, Batalla de las Navas de Tolosa", y en JUBITEATRO, "Las cinco advertencias de Satanás", "Olga María Ramos en concierto", "La venganza de la Petra" "Shirley Valentine" y "Concha Velasco: yo lo que quiero es bailar".

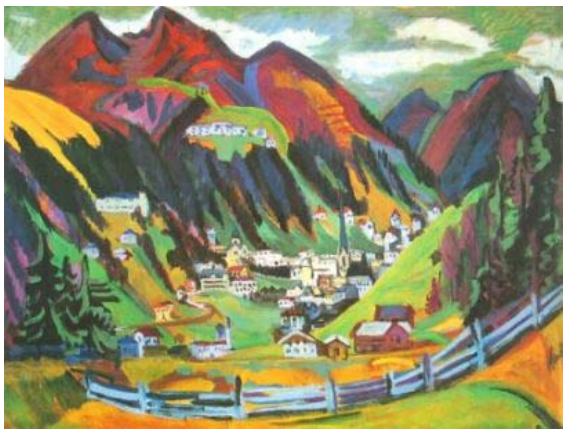
Cuadro de Ernest Ludwig Kirchner

VIAJES

La vocalía de cultura muy implicada en los viajes junto con Elena Romero y Jorge Baeza, muy pensados en cuanto a interés cultural, amenidad y variedad y, en lo posible, peticiones de los asociados, elaboraron el programa de viajes en 2012, que se presentaron en una reunión a finales de enero y se realizaron casi al completo pues solamente hubo una anulación por causas ajenas a nuestra voluntad en el mes de abril.

Elena y Carmina en Budapest

Excursión a Brihuega y Sigüenza

Se realizaron los siguientes viajes: BARCELONA: con la colaboración de esa ciudad, TOLEDO, BRIHUEGA Y SIGUENZA, EL CAMINO DE SANTIAGO EN LA RIOJA, dos días, VIENA Y BUDAPEST, seis días, UCLÉS Y CUENCA, CROACIA Y ESLOVENIA, nueve días con participación de asociados de otras delegaciones, y TARAZONA Y ZARAGOZA, dos días, con la confraternal participación de delegados y asociados, igual que sucedió en el de Barcelona,.

VARIACIÓN EN EL NÚMERO DE SOCIOS

El movimiento de Socios en el año 2012 ha se recoge en la tabla siguiente, empezando por el total y dando el detalle para la central, las de delegaciones y el resto de provincias. El resultado no es bueno, -con la excepción de las delegaciones provinciales, en particular de las de Málaga y Sevilla-, ha habido más bajas -120- que altas -117-.

AÑO	2011			2012		
GENERAL	Aumentos	Disminuciones	Diferencia	Aumentos	Disminuciones	Diferencia
ALTAS:						
Socios de número	105			94		
Socios simpatizantes	26			23		
Total	131			117		
BAJAS:						
Por fallecimiento		47			49	
Voluntarias		60			56	
Por enfermedad		4			7	
Por impago		25			8	
Total		**136**	**-5**		**120**	**-3**
MADRID	Aumentos	Disminuciones	Diferencia	Aumentos	Disminuciones	Diferencia
ALTAS:						
Socios de número	51			42		
Socios simpatizantes	6			10		
Total	57			52		
BAJAS:						
Por fallecimiento		24			25	
Voluntarias		33			27	
Por enfermedad		4			5	
Por impago		11			4	
Total		**72**	**-15**		**61**	**-9**
DELEGACIONES	Aumentos	Disminuciones	Diferencia	Aumentos	Disminuciones	Diferencia
ALTAS:						
Socios de número	56			52		
Socios simpatizantes	17			13		
Total	73			65		
BAJAS:						
Por fallecimiento		19			14	
Voluntarias		24			25	
Por enfermedad		0			2	
Por impago		13			4	
Total		**56**	**17**		**45**	**20**
RESTO DE PROVINC.	Aumentos	Disminuciones	Diferencia	Aumentos	Disminuciones	Diferencia
ALTAS:						
Socios de número						
Socios simpatizantes	1					
Total	1					
BAJAS:						
Por fallecimiento		4			10	
Voluntarias		3			4	
Por enfermedad		0				
Por impago		1				
Total	**1**	**8**	**-7**		**14**	**-14**

VARIACIÓN DE SOCIOS EN DELEGACIONES TERRITORIALES

La variación en el número de socios en Delegaciones en los años 2011 y 2012 figura en la tabla siguiente. Como el año anterior las altas se concentran en las delegaciones de Sevilla y Málaga, y se suma la de Zaragoza. El aumente neto supera en tres personas al de 2011.

DELEGACIÓN	2011					2012				
	A 1/01/11	ALTAS	BAJAS	A 31/12/11	Varia. media	A 1/01/12	ALTAS	BAJAS	A 31/12/12	Varia. media
A Coruña	33	3	3	33	0,00%	33	4	2	35	0,00%
Barcelona	81	5	3	83	2,47%	83	5	10	78	-6,02%
Málaga	168	21	11	178	5,95%	178	16	12	182	2,25%
Valencia	66	1	7	60	-9,09%	60	6	5	61	1,67%
Zaragoza	20	2	2	20	0,00%	20	13	1	32	60,00%
Sevilla	124	32	7	149	20,18%	149	13	8	154	3,36%
Granada	57	8	8	57	0,00%	57	8	7	58	1,75%
Córdoba	20	1	1	20	0,00%	20	0	0	20	0,00%
TOTALES	596	73	56	613	2,85%	600	65	45	620	2,33%
Aumento neto	17					20				

Las variaciones anteriores se recogen además en el siguiente gráfico.

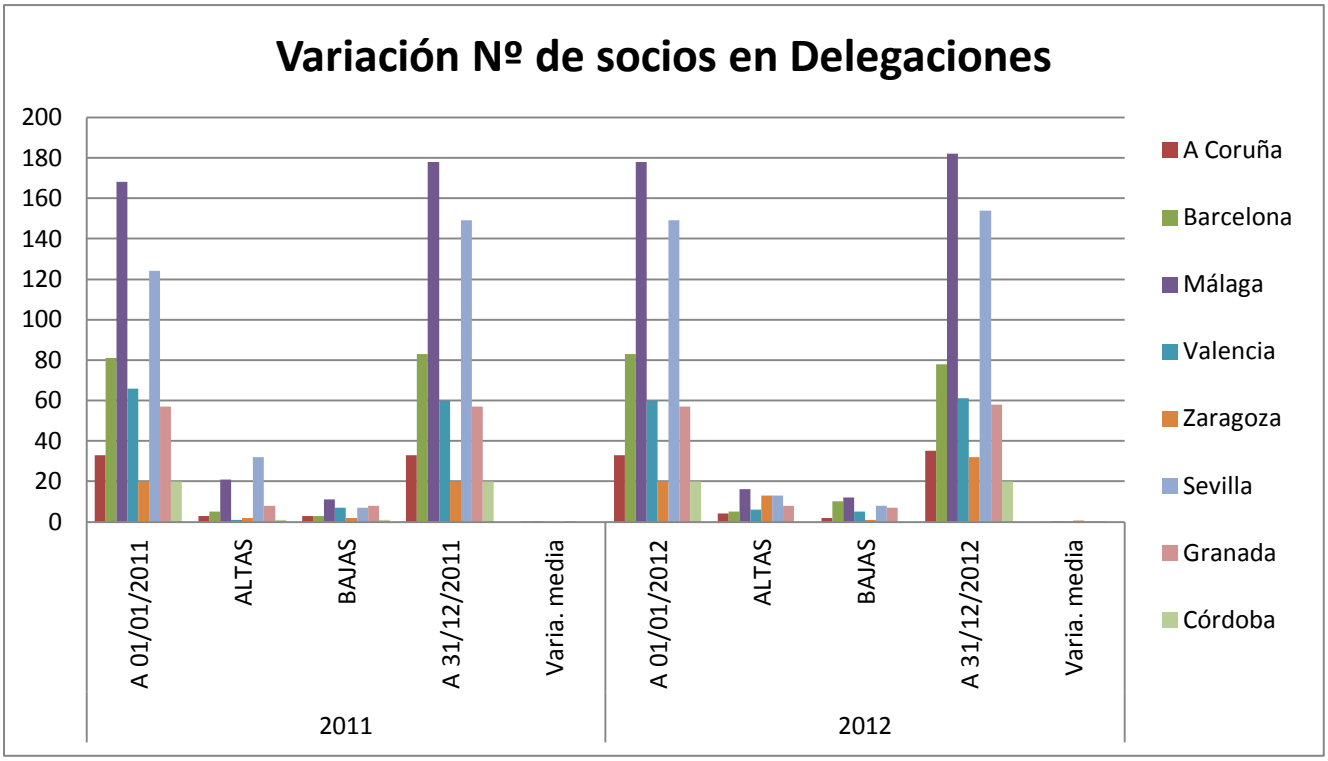

En las provincias sin delegación se han producido catorce bajas, diez por fallecimiento y cuatro voluntarias. Parece difícil conseguir que se produzcan altas en estas provincias.

El número de socios vuelve a disminuir en Madrid, este año en 9 personas, seis menos que el año anterior. Debemos intensificar los esfuerzos para incorporar nuevos socios y dar la vuelta a esta tendencia.

MEMORIA

DE LAS

DELEGACIONES

EJERCICIO 2012

DELEGACIÓN DE VALENCIA

Dando cumplimiento a lo preceptuado en los vigentes Estatutos, se procede a la redacción anual de una Memoria comprensiva de los principales hechos, quehaceres y desenvolvimiento de la Hermandad a lo largo del ejercicio 2012, exponiendo a continuación aquellos que se estiman más significativos:

SOCIOS

A lo largo del año se ha producido el siguiente movimiento:

ALTAS. 0
BAJAS POR FALLECIMIENTO. . . 6 BAJAS A PETICION PROPIA. . . . 2.

A 31 de diciembre de 2012 esta Delegación cuenta con SESENTA socios, lo que seguimos considerando un número escaso para la importancia de la provincia, siendo nuestro propósito aumentar la afiliación.

RELACIONES SOCIALES Y ADMINISTRATIVAS.

Ninot de las Fallas de Valencia

En este ejercicio se ha producido el fallecimiento de Dª. Amparo Cardo Órrios, esposa de D. Juan Manuel Martínez Berga, D, Miguel Otero Bravo, Dª María del Carmen García Massana, Dª Felisa Guillem González, D. Juan Manuel Martínez Berga y D. Vicente Silla Lambies, todos ellos queridos compañeros que de una manera u otra contribuyeron al buen funcionamiento de esta delegación.

Vicente Silla Lambies, primer presidente de esta Delegación, que lo fue por un periodo largo de tiempo, hasta que falleció con más de 90 años; Juan Manuel Martínez Berga y su esposa Amparo Cardo Órrios fueron el presidente y su cónyuge por muchos años, desempeñando el cargo con total dedicación, hasta que la enfermedad le obligó a retirarse, dejando el puesto de la presidencia; Miguel Otero Bravo, cronista, poeta y video-aficionado que en ocasiones dejó constancia de comidas, viajes y reuniones.

A petición propia se han dado de baja D. Vicente Palafox del Amo y Dª Carmen Machancóses.

Este año no podemos dar noticias de nuevas altas. Esperemos que a lo largo de este 2013 que acaba de comenzar tengamos incorporaciones, dado que se han producido varias jubilaciones de compañeros y compañeras a los que trataremos de convencer para su incorporación a nuestra Hermandad.

CELEBRACIONES.

No podíamos olvidar la costumbre, de celebrar con motivo de la Patrona de nuestra Hermandad, Nuestra Sra. del Perpetuo Socorro, la Santa Misa en la Parroquia de los Santos Juanes, el día 27 de

junio de 2012, a la que asistieron un buen número de compañeros, evento que se completó con una sencilla comida en un hotel céntrico de la ciudad.

El día 12 de noviembre de 2012, se ofició la Misa Pro-difuntos de la Hermandad en la Iglesia de los Santos Juanes.

Entrega de Medallas en la tradicional comida de Navidad

Siguiendo la tradición el 13 diciembre de 2012 se celebró la comida de Navidad en el Hotel Reina Victoria de Valencia con asistencia de gran número de compañeros.

VIAJES Y VISITA

Como oportunamente os anunciamos, teníamos previstas excursiones a los Municipios valencianos de Requena y Utiel para visitar alguna bodega y los subterráneos de la ciudad de Requena, pero posiblemente debido a la crisis nos vimos obligados a renunciar a ello por la falta de personas interesadas.

CLUB

La existencia del Club origina que semanalmente se produzca la reunión de socios, practicándose juegos los lunes por la mañana y los miércoles por la tarde, charlas y alguna que otra merienda.

LOTERIA

La venta de Lotería de Navidad de la Hermandad no ha sido todo lo satisfactoria como en años anteriores, este año hubo que devolver 5 talonarios.

JUNTA DIRECTIVA

Cumplido el trámite estatutario, deseamos poder desarrollar en el año 2013 todas las actividades que la Junta está programando, y también incrementar el número de socios como corresponde al tamaño de nuestras Delegaciones.

Valencia, marzo de 2013

José Mª Grau y el Delegado de Hacienda en la reunión de Navidad

EL SECRETARIO: Fdo. Miguel Seller. V°. B° EL DELEGADO: Fdo. José Mª Grau Catalá

DELEGACIÓN DE MÁLAGA

Como si el tiempo no transcurriera, ya ha pasado un año más, dejamos lo acontecido en el 2.011 para tratar de recordar lo ocurrido en el año siguiente, es decir en el 2.012.

Con motivo de obras en el edificio de la Delegación de Hacienda. Nos hemos tenido que trasladar provisionalmente, a otro despacho, dentro del mismo edificio. Seguimos manteniendo los mismos días de atención a los asociados, lunes, miércoles y viernes, excepto en Semana Santa, Agosto y Navidades, como consecuencia de las vacaciones.

Nuestro agradecimiento como todos los años, a las atenciones que recibimos de la AEAT y de la misma delegación de Hacienda. Sigue aumentando el número de asociados, y tenemos que lamentar las bajas por fallecimiento o enfermedad.

En nombre de la Junta Directiva, nuestro agradecimiento a todos los que colaboran con nosotros, que hacen más agradable el trabajo.

PRESIDENCIA

Exponemos a continuación en esta Memoria Anual lo más destacado durante el año 2.012.

– Como cada año una representación de la Junta Directiva de la Hermandad, asistió a la Asamblea General de Madrid.

Visita a Madrid de los socios de Málaga

– En el mes de Marzo visitamos la exposición que estuvo en el Museo del Prado, del Hermitage y visitamos Madrid. Teniendo una comida muy agradable y simpática con los directivos de la Hermandad Nacional.

– En el mes de Abril, estuvimos en Huelva, concretamente y nos alojamos en Isla Canela.

– En Mayo tuvimos una excursión de un solo día a Écija, -el barroco andaluz.

– En el mismo mes visita a la fábrica de cerveza San Miguel-Mahou.

– En septiembre el viaje fue al país vecino Francia, donde visitamos los Castillos del Loira, las principales Catedrales y París.

– En Octubre, como es costumbre celebramos en la Iglesia de la Esperanza la Eucaristía en memoria de los socios y familiares fallecidos.

– En Diciembre tuvimos la comida de Hermandad con motivo de la Navidad.

– Una representación de la Hermandad visitamos las oficinas de Caritas, entregando un donativo cuantioso.

– Como años anteriores los Reyes Magos adelantaron los regalos a los socios componentes de esta Hermandad de Málaga.

SECRETARÍA

Sigue siendo una cooperación grande para la Hermandad, pues se está en contacto con los socios, por ordenador, por carta.

– Registro de documentos de entrada y salida.

– Altas nuevas de socios.

– Bajas por fallecimiento, por enfermedad, o por cambio de domicilio.

– Circulares a los componentes de la Hermandad.

– Envío de crónicas para la revista Suma y Sigue.

La Junta de Gobierno de la Delegación de Málaga

– Gestión de recepción y número de documentos, correspondientes a la Lotería de Navidad.

– Se hacen todo tipo de gestiones con la Agencia Estatal y con Hacienda, a los socios procedentes de otros Ministerios.

– Y por último todas las gestiones que conlleva planificar los viajes, comidas, etc.

TESORERIA

Como en años anteriores la Tesorería de esta Delegación de la Hermandad, transcurre por muy buen camino y sin problemas económicos.

– La Lotería como siempre tuvo muy buena acogida y se vendió toda (esperamos que el próximo año nos sorprenda con un gran premio).

– Se rinden cuentas Tesorería y Liquidación del Presupuesto.

ACTIVIDADES LÚDICAS Y CULTURALES

– Relación de circulares enviadas a los socios de la Hermandad, comunicando las distintas actividades preparadas por ésta, como viajes de varios días, excursiones de un solo día y cuadernos del viajero.

– Las comidas que se han efectuado con motivo de las fiestas navideñas.

DELEGACIÓN DE GALICIA

SECRETARIA

1. MOVIMIENTO DE SOCIOS

Durante el año 2012 se ha producido el siguiente:

ALTAS: Dª Mª Felisa Gallego Alonso

BAJAS: D. Gregorio Delgado Delgado y D. Carlos Alonso Barcón, por fallecimiento.

El número total de asociados de Galicia a final del año 2012 es de treinta y cinco (35), residentes en:

A Coruña	25
Lugo	5
Vigo	3
Ferrol	1
Ourense	1

Barco de pesca

2. ASAMBLEAS GENERALES

En la Asamblea General celebrada el día 14-6-2012 se aprueban:
Las Cuentas y Memorias del ejercicio 2011
El Presupuesto para el ejercicio 2012
Programa de actividades para el año 2012

3. ACTIVIDADES

Como en años anteriores hemos continuado manteniendo periódicamente las reuniones-café entre los asociados en las que tratamos los temas de la actualidad y en especial los que nos afectan en nuestra situación de jubilados. Y así las hemos celebrado en los meses de marzo, julio, octubre y noviembre.

En el mes de Abril celebramos una "Laconada" con la asistencia de varios cónyuges de los asociados.

Después de la Asamblea del día 14 de junio, celebramos una Comida de Hermandad honrándonos también con su presencia varios cónyuges de los asociados asistentes.

En el mes de mayo realizamos una visita a nuestras compañeras de Lugo con las que pasamos una velada muy agradable y con visita turística de los principales lugares y monumentos de la ciudad.

En el mes de noviembre celebramos la misa anual por los compañeros fallecidos.

En el mes de diciembre y como final del año, nos reunimos en la tradicional comida de Hermandad de Navidad y Año Nuevo y a la que asistieron bastantes asociados y cónyuges. En dicha reunión se acordó suspender el cobro del "donativo" por cónyuge.

El Secretario. Fdo.: Dimas Conde Rodríguez

MEMORIA DE TESORERIA DEL EJERCICIO 2012

En el año 2012 las actividades desarrolladas por esta Delegación de Galicia han sido prácticamente nulas, como se refleja en la Liquidación del Presupuesto. Como causas de esta apatía o falta de interés por participar podríamos señalar la escasez de recursos de esta Delegación por el reducido número de socios.

Las diferencias en el presupuesto de ingresos se deben principalmente a la supresión del donativo de cónyuges, que se decidió no realizar dada la situación de crisis económica que padecemos, y a la minoración del donativo de lotería de navidad, consecuencia de la reducción de las ventas por este concepto, que este año ascendió a 200 participaciones .

En cuanto al presupuesto de gastos, en Atenciones Protocolarias destaca el gasto por las comidas ofrecidas a los socios, en junio, y en Navidades, por importe de 476€ y 690€, respectivamente y la merienda ofrecida a los compañeros de Lugo con ocasión de una visita realizada por el delegado y el secretario de la delegación y algunos compañeros.

Se obsequió una participación de la lotería de Navidad a cada socio, por un importe total de 222€, y al personal de la Agencia Tributaria y Delegación de Hacienda se le obsequió con una participación, por un importe total de 6€. La propia Delegación se quedó con cuatro participaciones, importe 24€.

Los gastos por actos de convivencia y servicios religiosos ascendieron a 79,80€ y 20,00€ respectivamente, que se pagaron por caja. El ejercicio se cerró con un resultado positivo de 14,98€.

El presupuesto para el año 2013 se presenta con cifras inferiores al del año anterior (438,00€ menos), en base a la ejecución del presupuesto del ejercicio 2012.

La Tesorera, Mª Mercedes Lamas Vilariño

DELEGACIÓN DE BARCELONA

MEMORIA del año 2012, formulada por la Junta de Gobierno de la Delegación de Barcelona, cuyos miembros nombrados en la Asamblea General del 26 de abril de 2010, son:

DELEGADA: María Antonia Carmena García (Socia Nº.2.720)

VICEDELEGADA: Emilia Turégano Gómez (Socia Nº. 2.451)

TESORERO: José Vives Serra (Socio Nº. 2.867)

SECRETARIA: Tina Valero Pizarro (Socia Nº. 2.717)

El número de socios al final de 2012 es de 79. Respecto al año 2011, se producen 6 bajas.

A C T I V I DA D E S

Resumen de las realizadas en 2012.

Los días 15 y 16 de febrero los pasamos en Madrid. Visitamos la exposición "EL HERMITAGE EN EL PRADO", el PALACIO REAL, MUSEO CERRALBO y el TEMPLO DE DEBOOD. Recordamos, con especial afecto, el exquisito trato que nos dispensó la Junta Directiva de la Hermandad de Madrid y sus asociados. La comida de hermandad que celebramos el último día dio buena muestra del afecto mutuo.

A finales de febrero, visitamos Badalona y la emblemática Fábrica de ANIS DEL MONO. Época de "calçots" y celebración, como ya es habitual, de la consiguiente comida de este manjar, en un restaurante del Vallés.

Mediados de junio, excursión con el "Tren de los Lagos" que va de Lleida a Pobla de Segur. Viajamos en un tren de época, dura unas dos horas y su recorrido transcurre por un paisaje espectacular a lo largo del río Noguera Pallaresa. Es un viaje nostálgico para gozarlo, y a la vez sirve para valorar los cambios que ha experimentado este medio de transporte.

Excursión en el "Tren de los lagos"

La representación de esta Delegación, en la Asamblea General Ordinaria, celebrada en Madrid los días 13 y 14 de junio, fue ostentada por nuestra Delegada, María Antonia Carmena García.

El 27 de junio celebramos una misa en honor de Nuestra Santa Patrona, la Virgen del Perpetuo Socorro, cuya Basílica está en la calle Balmes, Barcelona. A continuación celebramos la comida de verano en un restaurante del Puerto Olímpico.

A primeros de julio (del 3 al 13) se realizó un viaje a Rusia "CRUCERO FLUVIAL DE LOS ZARES". Fueron 14 los inscritos, lo cual se puede considerar un éxito a pesar de su coste y duración .El viaje fue excelente, despertando el entusiasmo de todos.

El 16 de octubre, el Sr. Ramón Nicolau Santasusagna, gemólogo, miembro de nuestra Hermandad, impartió una conferencia sobre gemología y piedras preciosas, duró unos 45 minutos y fue seguida con mucho interés. Nos mostró 12 réplicas de los diamantes más famosos del mundo talladas por el, utilizadas por la industria cinematográfica. Al final, turno de preguntas para los asistentes.

El 8 de noviembre excursión a "Parque Cultural de la Montaña de la Sal, Castillo y Cardona Medieval", En La Villa De Cardona.

El 15 de noviembre se celebró la misa funeral por los socios y familiares de la Hermandad, fallecidos durante el año, en la Parroquia de San Antonio de Pádua, de los Padres Franciscanos. El acompañamiento musical a cargo del Padre Agustín Boadas Llavat.

Terminamos los actos del año 2012, con la tradicional comida de Navidad celebrada en el Hotel Presidente. El sorteo de regalos entre los asistentes, forma ya parte habitual de este evento.

Conferencia sobre Gemología

COMUNICACIONES

Las 9 hojas informativas enviadas a los asociados, durante el año, fueron nuestro principal medio de comunicación. Esperamos poder, en un futuro cercano, utilizar el correo electrónico.

A partir del tercer trimestre del año, hemos iniciado los encuentros entre los asociados, en nuestra Delegación de Gran Vía de les Corts Catalanes, 474, los primeros lunes de cada mes, como medio de contacto directo entre nosotros.

ECONOMÍA

Los bancos con los que operamos son BBVA y "La Caixa". Este último como medio para facilitar las relaciones de cobro/pago con nuestros asociados.

El saldo total de nuestra tesorería a 31-12-2012 es de 7.964,76 euros.

El excedente del año 2012 ha sido de 973,81 euros, que pasa a engrosar nuestro Fondo Social, como se muestra en las cuentas que acompañan a esta Memoria.

En atenciones sociales, tenemos 66 euros a parroquias de Barcelona y 140 euros como donativo a "MEDICOS SIN FRONTERAS".

Es interés de esta Junta que los ingresos procedentes de las cuotas de nuestros asociados, reviertan en lo posible para atender el máximo de las actividades que organizamos.

Barcelona, 11 de abril de 2013.

Vº. Bº La Delegada Provincial: Mª. Antonia Carmena García. El Tesorero: José Vives Serra

DELEGACIÓN DE ZARAGOZA

ACTIVIDADES REALIZADAS EN 2012

Enero: Asamblea extraordinaria para nombramiento de nueva Junta.

Viaje a Belchite para visitar este pueblo con mucha historia y degustar una cata de aceite en la Almazara Muniesa.

Febrero: Café – tertulia, para con la colaboración de varios socios, elaborar un plan de acción para captación de altas y concretar gestiones para visitas culturales y excursiones

Marzo: Visita al Museo Diocesano. Y conferencia de Hugo Giambianco sobre "El café"

Abril: Excursión a Tarazona. Monasterio de Veruela y Borja

Mayo: Café – tertulia con muy buena asistencia de socios, para despedirnos en vísperas de vacaciones.

Junio: Asistencia a la Asamblea General en Madrid

Septiembre: Reunión de vuelta de vacaciones con las pilas cargadas y bienvenida a los nuevos socios.

Octubre: Varias reuniones para preparar la visita de los compañeros de Madrid.

Noviembre: La Misa de difuntos por nuestros socios fallecidos

Diciembre: Visita guiada al Real Seminario de San Carlos, la tradicional comida de Navidad y conferencia de nuestro compañero Hugo sobre "Los turrones". Y despedimos el año con la ilusión de seguir aumentando el número de socios.

DELEGACIÓN DE SEVILLA

Durante el Ejercicio 2012, la Hermandad de Jubilados de Sevilla ha desarrollado las siguientes actividades:

29 de Enero.- Visita al Palacio de San Telmo, una muestra excepcional del barroco andaluz, y sede actual de la Presidencia de la Junta de Andalucía. Asistieron 90 compañeros y se hicieron 3 grupos.

14 de marzo.- Asamblea para aprobación de cuentas y bienvenida a los nuevos socios, que se amenizó con una merienda.

11 de Abril.- Visita al Ayuntamiento de Sevilla, edificio plateresco ubicado donde antiguamente se encontraba el convento de San Francisco. Asistieron 60 socios y se hicieron dos grupos.

25 de Abril.- Comida en el Club Náutico de Sevilla, con motivo de la Feria de Abril. Este club está situado en la Feria y después dimos un paseo por el Real, visitando algunas de las casetas particulares de los Socios.

Viaje estrella a Moscú y San Petersburgo

11 al 13 de Mayo.- Viaje a Málaga-Torremolinos, visitando la Catedral, museo Thyssen, puerto marina. También paseo por sus calles, en especial la calle Larios. Y al final el Castillo de Gibralfaro.

30 de Mayo al 5 de Junio.- Viaje estrella: Moscú, San Petersburgo. Visitando los lugares más relevantes, primero de Moscú, como la Plaza Roja y varias Iglesias, entre ellas Nuestra Señora de Kazán y San Basilio. El Kremlin, Monasterio de Novodevichi, llamado "el monasterio de las doncellas". La catedral de la Anunciación y la de San Miguel y el maravilloso metro de Moscú. Por la noche en tren a San Petersburgo:

Palacio de invierno, Catedral de San Isaac, Museo del Hermitage, el Almirantazgo, la Catedral de Ntra. Sra. De Kazan, Palacio de Petrodvorest, Palacio de Catalina.

14 de Junio.- Asamblea General en Madrid. Asistiendo tres compañeras de la Junta, la Tesorera, la Vice-Tesorera y la vocal de Cultura.

Viaje por Castilla. En el acueducto de Segovia

10 de Octubre.- Viaje de una semana a Castilla. Nos reunimos 30 compañeros y visitamos Ávila, Segovia, Valladolid, Zamora, y varios pueblos: Medina de Rioseco, Toro, Benavente, la Alberca y crucero en barco por los Arribes del Duero. El viaje fue precioso y muy instructivo.

5 de noviembre.- Misa de difuntos por los socios fallecidos y sus familiares en la Iglesia del Santo Ángel de Sevilla.

12 de noviembre.- Se impartieron dos cursos de Informática uno para principiantes y otro para avanzados.

24 de Noviembre.- Excursión a Priego de Córdoba. El autocar completo, 59 compañeros disfrutamos de ésta preciosa ciudad andaluza, visitando sus fuentes: la de la Salud y la del Rey, sus Iglesias: San Francisco y la Asunción. El mirador llamado del Adarve, desde el que se divisa toda la comarca y por la tarde El Jardín Micológico.

29 de noviembre.- Nos volvimos a reunir los socios en una merienda de confraternización y convivencia. Asistieron 60 socios.

18 de diciembre.- Comida de Navidad en el Casino Militar de Sevilla, asistiendo 65 socios

28 de Diciembre.- Visita a la Capilla de Los Venerables, en pleno barrio de Santa Cruz de Sevilla, en la que se exponía una colección de cuadros de Murillo, algunos venidos de Francia y por ese motivo desconocidos en España. Después nos reunimos a comer en el Restaurante Casa Curro, de Santiponce, para despedir el año.

Excursión a Priego de Córdoba

SOCIOS

Aparte de las actividades lúdicas y de convivencia, también se realizan otras de carácter social, como visitas a los compañeros que por su situación no pueden asistir a nuestras actividades, ayuda en temas fiscales y documentación.

ALTAS Y BAJAS

Durante el ejercicio 2012 se dieron 11 bajas y 16 altas. Siendo 160 socios el 31-12-2012.

DELEGACIÓN DE GRANADA

PRESIDENCIA

Un año más como delegada al frente de esta Delegación, y continuo con la misma ilusión y ganas de seguir trabajando por ella, pues no existe mejor incentivo que la confianza depositada por los socios y los componentes de la actual Junta de Gobierno, sirvan estas líneas como agradecimiento tanto a unos como a otros por su colaboración, se desarrolla en esta Memoria todo lo acontecido a lo largo del 2.012

La Junta de Gobierno continúa constituida de la siguiente forma:
Delegada: María Teresa Jiménez Hernández.
Secretario: Juan Antonio Vela Yebra.
Vicesecretario. Julio A. Barreche del Rincón.
Tesorera: Josefa Montoro Navarrete.
Vicetesorera: Josefina Silva Mato.

Si bien se propone el nombramiento por unanimidad como Vice delegada de Doña Carmen Pérez Rochel.

Continuamos instalados en el mismo edificio de la Agencia Tributaria y Delegación de Economía y Hacienda, reuniéndonos los miembros de la Junta de Gobierno todos los martes de 11:00 a 13:00 horas, para atender las consultas que nos planteen nuestros asociados y planificar las actividades que se llevaran a cabo.

Durante el año 2012 se desarrollaron entre otras las siguientes actividades:

- Se somete a Presidencia la incorporación de nuevos socios.
- Visita al Museo de la Alhambra y Palacio de Carlos V, con D. Antonio Caballero
- Celebración Junta General Ordinaria el 7 de marzo de 2012
- Comida 5º Aniversario en "Las Comendadoras".
- Visita a la Madraza, a cargo de D. Antonio Caballero
- Viaje cultural a Alhama de Granada el 28 de abril y comida de convivencia.
- Visita iglesia San Ildefonso, a cargo de D. Rafael Sabater.
- Viaje a Guadix y Graena el 2 de junio.
- Asistencia a la Asamblea General Ordinaria de Madrid.
- Comida de convivencia antes de las vacaciones de verano, en "Las Comendadoras".
- Entrega de medallas de la Hermandad, contando con la asistencia de distintas autoridades.
- Se asiste a la Santa Misa de difuntos de socios y familiares
- Comida de Navidad en el Hotel San Antón.
- Viaje a Murtas, en la Alpujarra Granadina.
- Como siempre por Navidad, la venta de lotería, obteniendo una buena acogida.
- Asistencia a las actividades que nos ofertan: la Obra Social de Caja Granada, del Ayto. de la capital, de la Banda Municipal, del Consejo de la Mujer, de la Plataforma por la Igualdad, Amigos de la Madraza, Asociación Nuevo Inicio, actividades programadas de la Universidad de Granada, entre otros.

3ª Imposición de Medallas de la Hermandad

SECRETARÍA

Desde la Secretaría se lleva a cabo el trabajo de controlar el movimiento de los libros de Registro Entrada y Salida, libro de Actas, durante todo el ejercicio.

Visita a la Bodega de Cuatro Vientos en Murtas

Gestión y recepción de documentos, envió de crónicas a la revista Suma y Sigue, gestiones para eventos, etc.

Además se filtra la ingente cantidad de información que se recibe vía email para, por este mismo canal, proceder a su difusión entre los socios para que conozcan las distintas actividades que se realizan periódicamente en nuestra ciudad y a las que tienen la deferencia de invitarnos distintos organismos y asociaciones. Sin perjuicio de, que aquellos acontecimientos más destacados y relevantes para la Hermandad, se dé traslado a los socios por correo ordinario.

RESUMEN

Asientos de entrada: 26. Asientos de salida: 27

Altas nuevos socios: 8 + 3 (dados de alta a efectos de cuota en enero).

Bajas por fallecimiento: 2. Bajas por distintos motivos: 6. Total Bajas: 8

TESORERÍA

El movimiento de tesorería ha sido normal y termina con saldo positivo una vez registrados los ingresos y los gastos. Se rinden cuentas como en anteriores ejercicio según el detalle que figura en el apartado correspondiente.

PROPUESTA ACTIVIDADES

Las actividades se realizarán siempre que haya suficiente quórum por parte de los socios, debido a que es necesario un mínimo para poder llevar a cabo algunas de ellas por el coste que supone contratar determinados servicios.

- Viaje a la Cueva de las Ventanas de Piñar.
- Comida de choto en Jayena.
- Excursión a Málaga al Museo Thyssen.
- Viaje a Alcalá la Real.
- Continuaremos con el ciclo de conferencias y actividades que nos ofrece la Obra Social de Caja Granada.
- Actividades de la Curia.
- Visita a la Iglesia de Justo Pastor.
- Visita al Convento de la Concepción.
- Visita a Santa Isabel la Real.
- Viaje a Priego de Córdoba.
- Viaje a Aracena, Minas de RioTinto.
- Viaje a la Alpujarra desconocida.
- Jornada de convivencia en Almuñécar.
- Viaje a Melilla.
- Viaje a Genalgaucin.
- Viaje a Riotinto: Fuenteheridos, Gruta de las Maravillas.

Sacristía. Cartuja de Granada

DELEGACIÓN DE CÓRDOBA

Se inicia el Curso a finales de octubre con una Asamblea en la Sede de la Delegación para una primera toma de contacto para el nuevo curso que comienza.

ACTIVIDADES EN EL 2012.-

Homenaje a Julio Romero de Torres

El día 02 de noviembre, misa anual por los fallecidos.

El 06 de junio tuvimos nuestra tradicional copita de Hermandad con motivo de la celebración de nuestras fiestas populares cordobesas, Patios, Cruces, Feria de Mayo y fin de nuestros encuentros hasta pasado el verano.

El 21 de noviembre como actividad cultural visitamos el Museo de Julio Romero de Torres, situado en la Plaza del Potro con motivo de su nueva remodelación. Terminamos con una cervecita de Hermandad.

En diciembre, día 17, la tradicional comida de Hermandad. En ella felicitamos a nuestros socios y amenizó la reunión nuestra compañera Amelia Márquez con unas poesías originales suyas muy bonitas. Se sumaron a ésta celebración dos compañeros jubilados, esperamos que MUY PRONTO causen alta en nuestra Hermandad.

Cruz de Mayo, Las Tendillas

Plaza del Potro. Museo Romero de Torres

Durante todo el año seguimos visitando la Residencia de Mayores Ntra. Sra. de los Dolores, dándoles ánimo, acompañándolas y obsequiándolas con nuestra Revista y algún que otro polvorón y bombón.

Se sigue invitando a los compañeros recién jubilados divulgando la revista en diversos medios, pero sin resultado positivo

Córdoba, 12 de abril 2013

La Delegada de la Hermandad, en Córdoba. Fdo. Josefa M. Vicente Montero

Balance de Situación

A 31 de diciembre de 2012 - 2011

A C T I V O	EJERCICIO 2012	EJERCICIO 2011
B) INMOVILIZADO	**64.006,22**	**65.373,77**
II. Inmovilizaciones inmateriales	**1.188,75**	**2.376,50**
215. APLICACIONES INFORMÁTICAS	8.203,63	8.203,63
281. AMORTIZACION ACUMULADA DEL INMOVILIZADO INMATERIAL	-7.014,88	-5.827,13
III. Inmovilizaciones materiales	**181,80**	**361,60**
225. MOBILIARIO	2.934,20	2.934,20
226. EQUIPOS PARA PROCESOS DE INFORMACION	13.229,99	13.229,99
282. AMORTIZACION ACUMULADA DEL INMOVILIZADO MATERIAL	-15.982,39	-15.802,59
IV. Inmovilizaciones financieras	**62.635,67**	**62.635,67**
258. IMPOSICIONES A LARGO PLAZO	62.635,67	62.635,67
258001. IPF BBVA 7087506… … … … … … … … … … … … … …	26.635,67	26.635,67
258002. BBVA GARANTIZADO 9085795… … … … … … … … …	36.000,00	36.000,00
D) ACTIVO CIRCULANTE	**75.044,72**	**86.033,01**
III. Deudores	**74,02**	**301,13**
449. DEUDORES POR OPERACIONES EN COMÚN	0,00	**301,13**
471 ORGANISMOS DE LA SEGURIDAD SOCIAL DEUDORES	74,02	0,00
IV INVERSIONES FINANCIERAS TEMPORALES	**15.000,00**	14.000,00
540 INVERSIONES FINANCIERAS TEMPORALES EN CAPITAL	15.000,00	14.000,00
VI. Tesorería	**59.970,70**	**71.731,88**
570. CAJA… …	154,68	0,70
572. BANCOS E INSTITUCIONES DE CRÉDITO A LA VISTA	59.816,02	71.731,18
TOTAL ACTIVO	**139.050,94**	**151.406,78**

P A S I V O	EJERCICIO 2012	EJERCICIO 2011
A) FINANCIACION BASICA	**123.143,46**	**137.789,59**
I. Capital	**137.789,59**	**139.882,56**
101. FONDO SOCIAL	137.789,59	139.882,56
VI. Pérdidas y ganancias (Beneficio o Pérdida)	**-14.646,13**	**-2.092,97**
129. PERDIDAS Y GANANCIAS	-14.646,13	-2.092,97
E) ACREEDORES A CORTO PLAZO	**15.907,48**	**13.617,19**
410. ACREEDORES POR PRESTACIONES DE SERVICIOS	1.737,09	1.299,86
419. ACREEDORES POR OPERACIONES EN COMÚN	0,00	9.459,58
475. HACIENDA PUBLICA ACREEDOR POR CONCEPTOS FISCALES	2.770,16	2.101,72
476. ORGANISMOS DE LA SEGURIDAD SOCIAL ACREEDORES	1.820,65	704,03
553. CUENTA CORRIENTE CON SOCIOS Y ADMINISTRADORES	120,00	52,00
561 DEPOSITOS RECIBIDOS A CORTO PLAZO	9.459,58	0,00
TOTAL PASIVO	**139.050,94**	**151.406,78**

Cuenta de Pérdidas y Ganancias (Gastos)

A 31 de diciembre de 2012 - 2011

D E B E	EJERCICIO 2012	EJERCICIO 2011
A) GASTOS (A1 a A15)	**232.257,05**	**241.093,73**
A2. Gastos de personal	**48.183,18**	**44.151,24**
a) Sueldos, salarios y asimilados	**38.842,34**	**38.489,13**
640. SUELDOS Y SALARIOS	38.842,34	38.489,13
b) Cargas sociales	**9.340,84**	**5.662,11**
642. SEGURIDAD SOCIAL A CARGO DE LA ENTIDAD	8.963,75	5.594,61
649 OTROS GASTOS SOCIALES	377,09	67,50
A3. Dotaciones para amortizaciones de inmovilizado	**1.367,55**	**5.536,19**
681. AMORTIZACION DEL INMOVILIZADO INMATERIAL	1.187,75	2.049,90
682. AMORTIZACION DEL INMOVILIZADO MATERIAL	179,80	3.486,29
A5. Otros gastos de explotación	**182.706,32**	**191.406,30**
621 ARRENDAMIENTOS Y CÁNONES	649,00	649,00
622 REPARACIONES Y CONSERVACIÓN	3.402,58	3.398,40
623. SERVICIOS DE PROFESIONALES INDEPENDIENTES	**10.430,00**	**9.086,00**
623001. SERVICIOS PROFESIONALES.....	605,00	590,00
623002. REVISTA SUMA Y SIGUE- MAQUETACIÓN.....	9.825,00	8.496,00
625. PRIMAS DE SEGUROS	**285,18**	**279,59**
625001. PRIMAS DE SEGUROS	285,18	279,59
626. SERVICIOS BANCARIOS Y SIMILARES	**1.070,18**	**868,78**
626001. GASTOS BANCARIOS BBVA 0200735303.....	15,18	18,10
626002. GASTOS BANCARIOS BBVA 0201508892.....	0,00	26,60
626003. GASTOS BANCARIOS KUTXA 0011710092.....	891,77	635,99
626005. GASTOS BANCARIOS BANKIA CC 6000438984.....	163,23	188,09
627. PUBLICIDAD, PROPAGANDA Y RELACIONES PUBLICAS	**1.863,03**	**3.639,02**
627001. ATENCIONES PROTOCOLARIAS.....	1.657,00	2.213,58
627002. GASTOS REPRESENTACIÓN OTRAS ASAMBLEAS	30,00	0,00
627003. GASTOS REPRESENT. Y EXP. TERRITORIAL.....	0,00	21
627004. ASISTENCIA A CONGRESOS.....	0,00	57,40
627005 COLABORACIÓN CONGRESO DE VALENCIA	0,00	206,40
627007.PUBLICIDAD PROPAGANDA	176,03	1.140,64
629. OTROS SERVICIOS	**152.040,90**	**156.068,17**
629002. ACTOS CONVIVENCIA CLUB COST. DESAMPARADOS	155,46	160,46
629004. TERAPIA OCUPACIONAL C. COSTANILLA DESAMPARADOS	7.581,88	7.900,00
629005. SENDERISMO.....	413,00	420,00
629006. CURSOS E INFORMÁTICA MAYORES.....	1.231,15	0,00
629010. EXCURSION A TOLEDO……..……*(1)	1.853,70	1.777,00
629011. TEAT. AMAYA "LOS HOMBRES NO MIENTEN"…….*(1)	792,00	1.886,50
629012. ACTOS CULTURALES, PASEOS POR MADRID.....	146,00	190,00
629013 EXCURSIÓN BRIHUEGA Y SIGÜENZA…….. *(1)	2.042,87	1.480,00
629017. BALNEARIO DE ARCHENA.....	0,00	8.430,05
629018. BALNEARIO SICILIA JARABA.....	1.635,99	0,00
629019. EXCURSIÓN A LA RIOJA……..*(1)	7.748,00	2.212,10
629020. VIAJE A VIENA Y BUDAPEST……*(1)	49.602,44	4.934,25
629021. TEAT. LA ZARZUELA "LA CHULAPONA"……..* (1)	1.050,00	1.946,60

CONTINÚA EN LA PÁGINA SIGUIENTE

Cuenta de Pérdidas y Ganancias (Gastos, continuación)

VIENE DE LA PÁGINA ANTERIOR

D E B E	EJERCICIO 2012	EJERCICIO 2011
629022. VIAJE A CUENCA Y UCLÉS……..*(1)	1.851,93	107.805,00
629023. EXC. A S.MARTÍN DE VALDEIGLESIAS……..*(1)	705,00	865,00
629024. VIAJE A CROACIA Y ESLOVENIA.....*(1)	63.115,00	0,00
629025. AUDITORIO CONCIERTO AIDA……*(1)	1.500,00	3.856,26
629026. VIAJE A ZARAGOZA……..*(1)	4.513,55	8.382,25
629027. CONCIETO AUDITORIO STRAUSS……..*(1)	2.700,00	632,40
629028. GRUPO FILIGRANA……..*(1)	200,00	0,00
629100. OTROS GASTOS GENERALES	122,93	135,30
629200. OTROS SERVICIOS VARIOS	2.700,00	2.700,00
629210. CUOTAS INSCRIPCIÓN OTRAS ENTIDADES……	320,00	320,00
629220. GAST. POR SERV. ACTOS RELIGIOSOS.....	60,00	35,00
631. OTROS TRIBUTOS	174,12	0,00
650. AYUDAS MONETARIAS INDIVIDUALES	**3.264,86**	**1.667,28**
650001. AYUDAS POR TELEASISTENCIA.....	307,17	298,43
650002. AYUDAS POR ASISTENCIA SOCIOSANITARIA.....	1.342,09	697,30
650003. AYUDAS POR GAFAS.....	410,60	491,55
650004. OTRAS AYUDAS ATENCION SOCIAL.....	205,00	180,00
650005. AYUDAS EXTRAORDINARIAS……..	1.000,00	0
653. COMPENSAC.DE GASTOS POR PREST. DE COLABORACIÓN	**1.137,34**	**1.524,67**
653000. COMPENSACION DE GASTOS POR PREST. DE COLABORACION.	1.137,34	1.524,67
659. OTROS GASTOS EN GESTIÓN CORRIENTE	**8.389,13**	**14.225,39**
659001. ASAMBLEAS	3.192,90	3.585,77
659003. ACTOS CONVIVIENCIA Y COMIDAS HERMANDAD	5.196,23	10.639,62
AII. RESULTADOS FINANCIEROS POSITIVOS(B2+B3-A6-A7-A8)	**833,47**	**5,16**

***(1) Los Viajes y Actividades Culturales son diferentes cada año, no es válida, en este caso, la comparaciór con el año anterior. Igual en Gastos que en Ingresos.**

Cuenta de Pérdidas y Ganancias (Ingresos)

A 31 de diciembre de 2012 - 2011

HABER	EJERCICIO 2012	EJERCICIO 2011
B) INGRESOS(B1 a B8)	**217.610,92**	**239.000,76**
B1. Ingresos de explotación	**216.777,45**	**238.995,60**
b) Ingresos propios de la entidad	**216.777,45**	**238.995,60**
720. CUOTAS DE USUARIOS……	**1.332,40**	**1.419,50**
720100. SERVICIOS ACTOS RELIGIOSOS.....	1.332,40	1.419,50
721. CUOTAS DE AFILIADOS……	**30.765,00**	**30.687,00**
721000. CUOTAS SOCIOS NUMERARIOS.....	26.690,00	26.625,50
721200. CUOTAS SOCIOS SIMPATIZANTES.....	4.075,00	4.061,50
725. SUBV OFICIALES AFECTAS A ACTIVI. PRO IMPUTS. AL RESULT.DEL EJERCIC.	**0,00**	**4.047,41**
725001. IMPUTAC SUBV MITYC 2007 a 2009.....	0,00	4.047,40
726. DONAC Y LEGADOS ACTIV PROPIA IMPUT AL RESULTADO DEL EJERCICIO..	**2.284,00**	**3.295,40**
726002. DONATIVOS LOTERIA DE NAVIDAD.....	2.261,00	2.601,40
726003 OTROS DONATIVOS……	23,00	694,00
728. INGRESOS POR REINTEGRO AYUDAS Y ASIGNACIOS.....	**674,92**	**486,15**
728001. REINTEGRO DE AYUDAS TELEASISTENCIA.....	82,50	137,50
728002. REINTEGRO AYUDAS ASIST. SOCIOSANITARIA……..	592,42	348,65
740. SUBVENCIONES OFICIALES A LA EXPLOTACION……..	**26.004,00**	**33.797,00**
756 RESULTADOS DE OPERACIONES EN COMÚN	**1.328,00**	**1.266,00**
759. INGRESOS POR SERVICIOS DIVERSOS……	**154.389,13**	**163.997,15**
759003. ACTOS CONV Y COMIDA HMDAD.....	4.403,00	10.770,00
759004. TERAPIA OCUPACIONAL.....	640,00	1.980,00
759005. SENDERISMO.....	368,00	460,00
759006. CURSOS DE INFORMÁTICA.....	**1.270,00**	0,00
759010 EXCURSIÓN A TOLEDO	2.042,00	2.068,00
759011. TEATRO AMAYA "LOS HOMBRES NO MIENTEN"……..*(1)	960,00	2.128,00
759012. PASEOS POR MADRID.....	156,00	141,00
759013. EXCURSIÓN A BRIHUGA Y SIGUENZA"……..*(1)	2.254,00	1.520,00
759016. ACTOS CONV CLUB ENCUENTROS.....	490,00	372,00
759017. BALNEARIO DE ARCHENA.....	0,00	8.479,15
759018. BALNEARIO DE SICILIA JARABA	1.636,00	0,00
759019. EXCURSIÓN A LA RIOJA……*(1)	8.103,00	2.316,00
759020. VIAJE A VIENA Y BUDAPEST……*(1)	51.115,00	5.592,00
759021. TEAT. LA ZARZUELA "LA CHULAPONA"……*(1)	1.100,00	2.046,00
759022. VIAJE CUENCA UCLÉS……*(1)	1.712,00	110.028,00
759023. EXCURSIÓN A SAN MARTÍN DE VALDEIGLESIAS……*(1)	682,00	835,00
759024. VIAJE A CROACIA Y ESLOVENIA……*(1)	65.069,00	0,00
759025. AUDITORIO CONCIERTO AIDA ……*(1)	1.550,00	3.548,00
759026. VIAJE A ZARAGOZA……*(1)	5.261,00	8.334,00
759027. CONCIERTO AUDITORIO STRAUSS……*(1)	2.883,00	640,00
759028. GRUPO FILIGRANA……*(1)	305,00	0,00
759099. ASAMBLEA, COMIDA.....	2.390,13	2.740,00
BI. PERDIDAS DE EXPLOTACION (A1 + A2 + A3 + A4 + A5 - B1)	**15.479,60**	**2.098,13**
B2. Ingresos financieros	**833,47**	**5,16**
7690. OTROS INGRESOS FINANCIEROS……	833,47	5,16
769001. INTERESES FINANCIEROS POR C/C.....	4,32	5,16
769002. INTERESES VALORES	829,15	0,00
BIII PERDIDAS DE LAS ACTIVIDADES ORDINARIAS	**14.646,13**	**2.092,97**
BV PERDIDAS ANTES DE IMPUESTOS	**14.646,13**	**2.092,97**
BV RESULTADOS DEL EJERCICIO PÉRDIDAS	**14.646,13**	**2.092,97**

VOCALÍA DE CONTABILIDAD

MEMORIA QUE SE ACOMPAÑA A LAS CUENTAS DEL AÑO 2012

.El Real Decreto 1491/2011, de 24 de octubre, por el que se aprueban las normas de adaptación del Plan General de Contabilidad a las entidades sin fines lucrativos en su artículo 6 permite la aplicación del Plan General de Contabilidad de PYMES a todas las entidades sin fines lucrativos, cualquiera que sea su forma jurídica, que durante dos ejercicios consecutivos reúnan, a la fecha del cierre de cada uno de ellos, al menos dos de las circunstancias que aparecen detalladas en el citado artículo. Considerando que la Hermandad se ajusta a las condiciones del citado artículo, entendemos que no es necesaria la reclasificación de cuentas. Se han seguido utilizando las mismas cuentas que en años anteriores, porque estas dan una imagen suficientemente clara de las actividades de la Hermandad y de los ingresos y gastos producidos a lo largo del Año 2012.

El Balance de situación y el estado de ingresos y gastos presentados para su aprobación han sido obtenidos a partir de los registros contables de la Hermandad.

Las actividades culturales y viajes de la Delegación de Madrid han sido soportados en su totalidad por los usuarios, y en algunos casos han tenido resultados positivos. En estas actividades no se encuentran incluidas la Comida de Navidad, Actos de convivencia y Asamblea, que en casi todos los casos son deficitarios, así como las Clases de Terapia Ocupacional, financiadas solo en parte por los alumnos.

EXPLICACIONES A LAS CUENTAS

En el año 2012 se han contabilizado las siguientes amortizaciones: El 25% de bienes inmateriales por un total de 1.187,75€ y 25% de bienes materiales por importe de, 179,80 €.

El Balance de situación presenta la cuenta" 129 Pérdidas y Ganancias" (que en nuestro caso se refiere al resultado de la diferencia entre ingresos y gastos), **con un saldo negativo de 14.646,13€.** Este resultado se explica en parte por la disminución de 7.793€ en las subvenciones recibidas, y por un aumento de los costes de personal. La persona cedida por el Ministerio dejó de prestar sus servicios en la Hermandad, siendo sustituida por una persona contratada con cargo a la Hermandad.

Por otra parte, las bonificaciones de la Seguridad Social a cargo de la empresa se suprimieron en el mes de Agosto, pasando de un coste mensual de 469,07€ a 944,32€.

Estos datos corresponden a las anotaciones contables de la Central y Madrid. De la agregación de esta Cuenta junto con las remitidas por las Delegaciones territoriales, se elaborará el Balance agregado que representa la situación económica, a 31.12.2012, de la Hermandad de Jubilados de los Ministerios de Comercio Economía y Hacienda.

El presupuesto del año 2013 se presenta con las mismas cuentas del año 2012.

Finalmente, quiero agradecer a la asociada de la Hermandad y amiga Irma Gutiérrez, su ayuda extraordinaria en las tareas de contabilidad. Mi recuerdo cariñoso para Isabel Bescansa y Pilar Gallardo que por motivos especiales no pudieron ayudarnos este año en dichas tareas.

Carmen Galilea Núñez, colaboradora de la Hermandad

TESORERÍA

Como hemos venido haciendo en años anteriores se han descontado de las cuotas transferidas a las delegaciones el importe de 2 Euros por socio, según el acuerdo general adoptado en su día.

Los fondos y depósitos a 31 de diciembre 2012, son los que se detallan en la siguiente tabla:

Ref.	Depósitos o fondos	Valor de liquid.	Valor contable. €
1	DEPOSITO A PLAZO VTO. 13/2/2015	15.000,00	15.000,00
2	F.INV. SELECCIÓN BOLSA II	38.642,32	36.000,00
3	F.INV. PLAZO 2016 E	30.614,60	26.635,67
	TOTAL FONDOS	84.256,92	77.635,67

El saldo de las cuentas bancarias a 31 de diciembre de 2012 es de 59.816,02 Euros y se distribuye en las entidades y cuentas siguientes:

ENTIDAD	NUMERO DE CUENTA	SALDO €
BBVA	C/C Nº 0200735303	52.563,60
KUTXA	C/C Nº 1063027477	7.252,42
	TOTAL	59.816,02

La cuenta corriente de la Kutxa, ha cambiado de número por razones bancarias, fusión de las cajas del País Vaco, pero particularmente no nos ha afectado para nada. Se ha intentado tener las menos cuentas posibles, por lo que se han anulado la cuenta de Bankia, anterior Caja Madrid, y una de las del BBVA.

El saldo en caja a 31 de diciembre de 2012 es de 154,68 Euros. No hay en Madrid ninguna otra cuenta o depósito.

Elena Romero Casín. Tesorera.

GESTIÓN DE TESORERÍA

Estado de ejecución presupuestaria. 2012. Primera

Cuentas	A. Ingresos	Presupuesto	Ejecución	Desviaciones	Desviaciones
				Positivas	Negativas
	I)SOCIOS				
720100	Aportaciones Socios para actos Religi.	1.420,00	1.332,40		87,60
721000	Cuotas socios numerarios	27.000,00	26.690,00		310,00
721200	Cuotas socios simpatizantes	4.200,00	4.075,00		125,00
	Total I	**32.620,00**	**32.097,40**	**0,00**	**522,60**
	II) DONATIVOS				
726002	Donativos Lotería de Navidad	3.027,00	2.261,00		766,00
726003	Otros Donativos	700,00	23,00		677,00
	Total II	**3.727,00**	**2.284,00**	**0,00**	**1.443,00**
	III) REINTEGRO DE AYUDAS				
728001	Reintegro Tele asistencia	138,00	82,50		**55,50**
728002	Reintegro asistencia socio-sanitaria	500,00	592,42	92,42	
	Total III	**638,00**	**674,92**	**92,42**	**55,50**
	V) SUBVENCIONES				
740001	Subvención Mrio de Hda y Adm. Publicas	17.880,00	17.880,00		
740002	Subvención INSERSO	13.147,00	8.124,00		5.023,00
	Total V	**31.027,00**	**26.004,00**	**0,00**	**5.023,00**
	VI) OTROS INGRESOS DE GESTIÓN				
756001	Ingresos por Servicios Diversos	1.600,00	1.328,00		272,00
	TOTAL VI	**1.600,00**	**1.328,00**		**272,00**
	VII) OTROS INGRESOS DE ACTIVIDADES				
759003	Actos Convivencia y Comidas Hdad.	11.000,00	4.403,00		6.597,00
759004	Terapia Ocupacional	2.500,00	640,00		1.860,00
759005	Senderismo	900,00	368,00		532,00
759006	Cursos Informática	500,00	1.270,00	770,00	
759012	Actos Culturales Paseos por Madrid	400,00	156,00		244,00
759016	Actos Convivencia Club Encuentros	380,00	490,00	110,00	
759018	Balneario Sicilia	0,00	1.636,00	1.636,00	
759099	Asamblea Comida	3.400,00	2.390,13		1.009,87
	Total VII	**19.080,00**	**11.353,13**	**2.516,00**	**10.242,87**
	VIII) INGRESOS FINANCIEROS				
769001	Ingresos Financieros por c/c	6,00	4,32		1,68
769002	Intereses Valores	0,00	829,15	829,15	
	TOTALVIII	**6,00**	**833,47**	**829,15**	**1,68**
***(1)**	**TOTAL INGRESOS**	**88.698,00**	**74.574,92**	**3.437,57**	**17.560,65**
	Excedente Actividades. Culturales *	**3.600,00**	***5.361,51***	**1.761,51**	
	TOTAL INGRESOS	**92.298,00**	**79.936,43**	**5.199,08**	**17.560,65**
	Detalle Actividades culturales en Madrid				
***(1)**	*Ingresos Actividades Culturales Madrid*		***143.036,00***		
	Gastos Actividades Culturales Madrid		***137.674,49***		
	Exced Actividades Culturales celebradas en Madrid		***5.361,51***		
(1)	***Ingresos + Ing por Act Cults en Madrid***	-	***217.610,92***		

CONTINÚA EN LA PÁGINA SIGUIENTE…

Estado de ejecución presupuestaria. 2012. Segunda

VIENE DE LA PÁGINA ANTERIOR.

Cuentas	B GASTOS	Presupuesto	Ejecución	Desviaciones Positivas	Desviaciones Negativas
	A) PERSONAL				
640000	Sueldos y Salarios	39.000,00	38.842,34	157,66	
642000	Seguridad Social a/c Empresa	5.700,00	8.963,75		3.263,75
649001	Otros gastos sociales	100,00	377,09		277,09
	Total	**44.800,00**	**48.183,18**	**157,66**	**3.540,84**
	B) AMORTIZACIONES				
681001	Amortización Inmovilizado Inmaterial	1.188,00	1.187,75	0,25	
682001	Amortización Inmovilizado Material	180,00	179,80	0,20	
	Total	**1.368,00**	**1.367,55**	**0,45**	**0,00**
	C) SERVICIOS EXTERIORES				
621001	Arrendamientos y Cánones	649,00	649,00		
622001	Reparaciones y Conservación	3.400,00	3.402,58		2,58
623001	Servicios profesionales	590,00	605,00		15,00
623002	Ser. Prof Revista Suma y Sigue	8.500,00	9.825,00		1.325,00
625001	Primas seguros	281,00	285,18		4,18
	Total	**13.420,00**	**14.766,76**	**0,00**	**1.346,76**
	D) SERVICIOS BANCARIOS Y SIMILARES				
626001	Gastos BBVA c/c nº 02000735303	40,00	15,18	24,82	
626002	Gastos BBVA c/c nº 0201150892	60,00	0,00	60,00	
626003	Gastos Kutxa c/c nº 0011710092	650,00	891,77		241,77
626005	BANKIA c/c 6000438984)	10,00	163,23		153,23
	Total	**760,00**	**1.070,18**	**84,82**	**395,00**
	E) RELACIONES EXTERIORES				
627001	Atenciones Protocolarias	2.600,00	1.657,00	943,00	
627002	Gastos Represent. Otras Asambleas	0,00	30,00		30,00
627003	Expansión Territorial	900,00	0,00	900,00	
627004	Asistencia a Congresos	500,00	0,00	500,00	
627007	Publicidad y Propaganda	1.200,00	176,03	1.023,97	
	Total	**5.200,00**	**1.863,03**	**3.366,97**	**30,00**
	F) CLUB HERMANDAD				
629002	Actos Convivencia Club Encuentros	170,00	155,46	14,54	
629004	Terapia Ocupacional	7.500,00	7.581,88		81,88
629005	Senderismo	300,00	413,00		113,00
629006	Cursos Informática	500,00	1.231,15		731,15
629012	Actos Culturales Paseos por Madrid	300,00	146,00	154,00	
629018	Balneario Sicilia	0,00	1.635,99		1.635,99
	Total	**8.770,00**	**11.163,48**	**168,54**	**2.562,02**
	G) OTROS SERVICIOS				
629100	Otros Gastos Generales	150,00	122,93	27,07	
629200	Otros Servicios Varios	2.200,00	2.700,00		500,00
629210	Cuotas Inscripción Otras Entidades	350,00	320,00	30,00	
629220	Servicios Actos Religiosos Esquelas	100,00	60,00	40,00	
	Total	**2.800,00**	**3.202,93**	**97,07**	**500,00**
631000	**Otros Tributos**	**0,00**	**174,12**		**174,12**

CONTINÚA EN LA PÁGINA SIGUIENTE…

Estado de ejecución presupuestaria. 2012. Tercera

VIENE DE LA PÁGINA ANTERIOR

Cuentas	B GASTOS	Presupuesto	Ejecución	Desviaciones Positivas	Desviaciones Negativas
	H) AYUDAS ENTIDAD				
650001	Teleasistencia	300,00	307,17		7,17
650002	Ayudas Socio sanitarias	700,00	1.342,09		642,09
650003	Ayudas Gafas, Audífonos Etc…	500,00	410,60	89,40	
650004	Otras Ayudas Atenciones Sociales	150,00	205,00		55,00
650005	Ayudas Extraordinarias	0,00	1.000,00		1.000,00
653000	Compensación Gastos por Colaboraciones	1.300,00	1.137,34	162,66	
	Total	**2.950,00**	**4.402,20**	**252,06**	**1.704,26**
	I) REEMBOLSO DE GASTOS AL ORGANO DE GOBIERNO				
654001	Presidencia	400,00	0,00	400,00	
654002	Secretaría	200,00	0,00	200,00	
	Total	**600,00**	**0,00**	**600,00**	
	J) OTROS GASTOS DE GESTIÓN				
659001	Asamblea	3.630,00	3.192,90	437,10	
659003	Actos Convivencia y Comidas Hermandad	8.000,00	5.196,23	2.803,77	
	Total	**11.630,00**	**8.389,13**	**3.240,87**	
*	**Total gastos**	**92.298,00**	**94.582,56**	**7.968,44**	**10.253,00**
	Total Desviaciones		**2.284,56**		**2.284,56**

Detalle de las Actividades Culturales en Madrid

	Gastos de Viajes y otras actividades del año 2012 (abonadas por los usuarios		**137.674,49**		
*	**TOTAL (Gastos + Actividades)**	-	**232.257,05**		

Billetes y monedas de Euros.

Presupuesto de 2013

Cuenta	CONCEPTO	INGRESOS	GASTOS	SUMA SUBGR.
	A. INGRESOS			
	I) SOCIOS			
720100	Servicios actos religiosos y esquelas…..	1.332,00 €		
721000	Socios numerarios (solo Madrid)…….….	28.500,00 €		
721200	Simpatizantes (solo Madrid)…….	4.500,00 €		**34.332,00 €**
	II) DONATIVOS			
726002	Donativos Lotería Navidad (solo Madrid)	2.300,00 €		
726003	Otros Donativos	400,00 €		**2.700,00 €**
	III REINTEGRO DE AYUDAS			
728001	Reintegro Teleasistencia	85,00 €		
728002	Reintegro Asistencia Sociosanitaria	600,00 €		**685,00 €**
	V) SUBVENCIONES			
740001	Subvención Mrio de Hda y Adm Públicas	17.880,00 €		
740002	INSERSO…….	8.124,00 €		**26.004,00 €**
	VI) OTROS INGRESOS DE GESTIÓN			
756001	Ingresos por Servicios Diversos	1.500,00 €		**1.500,00 €**
	VII) OTROS INGRESOS DE ACTIVIDADES			
759003	Actos Convivencia y Comidas Hermandad	8.000,00 €		
759005	Senderismo	400,00 €		
759006	Cursos de Informática	2.000,00 €		
759012	Actos Culturales Paseos por Madrid	200,00 €		
759016	Actos Convivencia Club Encuentros	500,00 €		
759099	Asamblea Comida	3.000,00 €		**14.100,00 €**
	VIII) INGRESOS FINANCIEROS			
769001	Ingresos Financieros por c/c	6,00 €		**6,00 €**
	Excedente Actividades Culturales	5.500,00 €		**5.500,00 €**
	TOTAL: A. INGRESOS			**84.827,00 €**

Cuenta	CONCEPTO	INGRESOS	GASTOS	SUMA SUBGR.
	B) GASTOS			-
	A) PERSONAL			-
640000	Sueldos y Salarios		59.000,00 €	
642000	Seguridad Social a/cargo de la Empresa		17.300,00 €	
649001	Otros Gastos Sociales		350,00 €	**76.650,00 €**

CONTINÚA EN LA PÁGINA SIGUIENTE. . .

Presupuesto de 2013 (Continuación)

VIENE DE LA PÁGINA ANTERIOR.

Cuenta	CONCEPTO	INGRESOS	GASTOS	SUMA SUBGR.
	B) AMORTIZACIONES			
681001	Amortización del Inmovilizado Inmaterial		1.188,00 €	
682001	Amortización del Inmovilizado Material		180,00 €	**1.368,00 €**
	C) SERVICIOS EXTERIORES			
621001	Arrendamientos y Cánones (Alojamiento Web)		649,00 €	
622001	Reparaciones y Conservación (Página Web)		3.400,00 €	
623001	Servicios Profesionales		605,00 €	
623002	Revista Suma y Sigue		9.850,00 €	
625001	Primas Seguros		286,00 €	**14.790,00 €**
	D) SERVICIOS BANCARIOS Y SIMILARES			
626001	Gastos BBVA C/C Nº 0200735303		16,00 €	
626003	Gastos KUTXA C/C Nº 0011710092		900,00 €	**916,00**
	E) RELACIONES EXTERIORES			
627001	Atenciones Protocolarias		1.100,00 €	
627002	Gastos Representación otras Asambleas		30,00 €	
627004	Asistencia a Congresos		100,00 €	
627007	Publicidad y Propaganda		200,00 €	**1.430,00 €**
	F) CLUB HERMANDAD			
629002	Actos Convivencia Club Encuentros		156,00 €	
629005	Senderismo		400,00 €	
629006	Cursos Informática (material y mantenimiento)		1.000,00 €	
629012	Actos Culturales Paseos por Madrid		200,00 €	**1.756,00 €**
	G) OTROS SERVICIOS			
629100	Otros Gastos Generales		130,00 €	
629200	Otros Servicios Varios		1.600,00 €	
629210	Cuotas Inscripción Otras Entidades		320,00 €	
629220	Servicios Actos Religiosos		100,00 €	**2.150,00 €**
	H) AYUDAS ENTIDAD			
650001	Teleasistencia		310,00 €	
650002	Ayudas Sociosanitarias		1.000,00 €	
650003	Ayudas Gafas, Audífonos etc.…		420,00 €	
650004	Otras Ayudas Atenciones Sociales		200,00 €	
653000	Compensación Gastos por Colaboraciones		800,00 €	**2.730,00 €**
	I)REEMBOLSO GASTOS AL ORGANO DE GOBIERNO			
654001	Presidencia		300,00 €	
654002	Secretaria		200,00 €	**500,00 €**
	J) OTROS GASTOS DE GESTION			
659001	Asamblea		3.200,00 €	
659003	Actos Convivencia y Comidas Hermandad		5.200,00 €	**8.400,00 €**
	TOTAL. B GASTOS			**110.690,00 €**

DIFERENCIA: I-G (Año 2013)	**-25.863,00 €**

ANEXO. Distribución de Ingresos y Gastos 2012. (Primera)

Ref.	Nº Cta.	Concepto	INGRESOS/GASTOS. 2012		
			CENTRAL	MADRID	TOTAL
1		**A. INGRESOS**			
2		**I. Socios**			
3	721000	Cuotas de socios numerarios 616		25.682,00	25.682,00
4		En provincias sin delegación (24)	1.008,00		1.008,00
5		Compensadas cuotas delegaciones			
6	721200	Cuotas socios simpatizantes 91		4.030,00	4.030,00
7		En provincias sin delegación (1)	45,00		45,00
8		Compensadas cuotas delegaciones			
9	720100	Aportación voluntaria actos religiosos		1.264,40	1.264,40
10		De provincias sin delegación	68,00		68,00
11		Compensadas las aportaciones delegaciones			
13		**Total I (Cuotas + aportaciones)**	**1.121,00**	**30.976,40**	**32.097,40**
14		**II. Subvenciones**			
15	740001	Subvención Ministerio de Eco y Hacienda	17.880,00		17.880,00
16	740002	Subvención IMSERSO	8.124,00		8.124,00
17	740003	Subvención Comunidad de Madrid		0	0
18	740004	Subvención Ministerio de Industria	0	0	0
19	741002	Subvención Colegio de Huérfanos	0		0
20	741003	Subvención KUTXA			0
21		**Total II**	**26.004,00**	**0**	**26.004,00**
22		**III Ingresos Financieros**			
23	769001	Intereses financieros por c/c	4,32		4,32
24	769002	Intereses valores	829,15		829,15
25		**Total III**	**833,47**	**0**	**833,47**
26		**IV Ingresos propios de la Entidad**			
27	726002	Donativos Lotería de Navidad		2.261,00	2.261,00
28	726003	Otros Donativos		23,00	23,00
29		**Total IV**	**0**	**2.284,00**	**2.284,00**
30		**V Ingres por reintegro de ayudas**			
31	728001	De tele asistencia	82,50		82,50
32	728002	De asistencia socio sanitaria		592,42	592,42
33		**Total V**	**82,50**	**592,42**	**674,92**
34		**VI Otros ingresos de gestión**			
35	759003	Actos convivencia y comida Hermandad		4.403,00	4.403,00
36	759004	Terapia Ocupacional Manualidades.		640,00	640,00
37	759005	Senderismo		368,00	368,00
38	759006	Cursos Informática		1.270,00	1.270,00
39	759008	Curso Gimnasia Chi Kung		0,00	0,00
40	759009	Curso Memoria		0,00	0,00
41	759012	Paseos por Madrid		156,00	156,00
42	759016	Actos Convivencia Club Encuentros		490,00	490,00
43	759000	Actividades recreativas y culturales		144.672,00	144.672,00
44	759099	Asamblea, Comida	2.390,13		2.390,13
45		**Total VI**	**2.390,13**	**151.999,00**	**154.389,13**
46	725001	Imputación ejerc. anteriores Subv.Mityc 2007	0,00		0,00
47	756000	Resultados de operaciones en común	1.328,00		1.328,00
48	778000	Ingresos extraordinarios	0,00		0,00
49		**TOTAL A). INGRESOS**	**30.431,10**	**185.851,82**	**217.610,92**

ANEXO. Distribución de Ingresos y Gastos 2012. (Segunda)

Ref.	Nº Cta.	Concepto	INGRESOS/GASTOS. 2012		
			CENTRAL	MADRID	TOTAL
50		**B GASTOS**			
51		**a) Gastos de representación**			
52	654001	Presidencia	0,00	0,00	0,00
53	654002	Secretaria	0,00	0,00	0,00
54	654009	Otros gastos	0,00	0,00	0,00
55		**Total a)**	**0,00**	**0,00**	**0,00**
56		**b) Relaciones públicas**			
57	627001	Atenciones protocolarias	1.657,00		1.657,00
57 b)	627002	Gastos representación otras asambleas	30,00		30,00
58	627007	Publicidad y propaganda	176,03		176,03
59		**Total b)**	**1.863,03**	**0,00**	**1.863,03**
60		**c) Ayudas Entidad y otros gast de gestión**			
61	659001	Asambleas	3.192,90		3.192,90
62	659003	Actos convivencia, Comidas Hermandad		5.196,23	5.196,23
63		**Total c)**	**3.192,90**	**5.196,23**	**8.389,13**
64		**d) Expansión territorial y Relaciones Exte.**			
65	627003	Gastos representac. y expansión territorial	0,00		0,00
66	627004	Asistencia a congresos	0,00		0,00
67	627005	Colaboración Congreso Valencia	0,00		0,00
68		**Total d)**	**0,00**	**0,00**	**0,00**
69		**e) Personal**			
70	640000	Sueldos y salarios	23.305,40	15.536,94	38.842,34
71	642000	Seguridad social (a cargo / Empresa)	5.378,25	3.585,50	8.963,75
72	649000	Otros gastos sociales	226,25	150,84	377,09
73		**Total e)**	**28.909,90**	**19.273,28**	**48.183,18**
74		**f) Servicios exteriores**			
75	629100	Gastos generales	122,93		122,93
76	629200	Otros servicios varios	2.700,00		2.700,00
77	629210	Cuotas inscripción otras entidades.	320,00		320,00
78	629220	Servicios actos religiosos	60,00		60,00
79	626000	Gastos bancarios	1.070,18		1.070,18
80	623001	Servicios profesionales	605,00		605,00
81	623002	Revista Suma y Sigue. Maquetación	9.825,00		9.825,00
82	625001	Primas seguros	285,18		285,18
82 b)	631000	Otros tributos	174,12		174,12
83		**Total f)**	**15.162,41**	**0,00**	**15.162,41**
85		**g) Otros servicios exteriores.(Pág. Web)**			
86	621001	Arrendamientos y cánones	649,00		649,00
87	622001	Reparación y conservación	3.402,58		3.402,58
88		**Total g)**	**4.051,58**	**0,00**	**4.051,58**
89					

ANEXO. Distribución de Ingresos y Gastos 2012. (Tercera)

Ref.	Nº Cta.	Concepto	INGRESOS/GASTOS. 2012		
			CENTRAL	MADRID	TOTAL
90		**B GASTOS (Continuación)**			
91		**h) Ayudas monetarias de la entidad.**			
92	650001	Tele asistencia	307,17		307,17
93	650002	Asistencia socio sanitaria		1.342,09	1.342,09
94	650003	Ayuda gafas		410,60	410,60
95	650004	Otras ayudas atenciones sociales	205,00		205,00
95 b)	650005	Ayuda extraordinaria a CEOMA	1.000,00		1.000,00
96	653000	Compensación gastos por colaboración		1.137,34	1.137,34
97		**Total h)**	**1.512,17**	**2.890,03**	**4.402,20**
98		**i) Club Costanilla**			
99	629001	Gastos funciona. Club		0,00	0,00
100	629002	Actos convivencia. Encuentros		155,46	155,46
101	629004	Terapia ocupacional		7.581,88	7.581,88
102	629005	Senderismo		413,00	413,00
103	629006	Cursos informática y Página Web		1.231,15	1.231,15
104	629008	Curso Gimnasia Chi Kung		0,00	0,00
105	629009	Curso Memoria		0,00	0,00
106	629012	Actos culturales. Paseos por Madrid		146,00	146,00
107		**Total i)**	**0,00**	**9.527,49**	**9.527,49**
108	678001	Gastos extraordinarios			
109		**j) Dotación para Amortizaciones**			
110	681001	Amortización inmovilizado inmaterial		1.187,75	1.187,75
111	681002	Amortización inmovilizado material		179,80	179,80
112		**Total j)**	**0,00**	**1.367,55**	**1.367,55**
113		**k) Otros gastos de gestión**			
114	629010	Actividades culturales y recreativas		139.310,48	139.310,48
115		**Total k)**	**0,00**	**139.310,48**	**139.310,48**
116		**Total GASTOS**	**54.691,99**	**177.565,06**	**232.257,05**
117					
118		**Total INGRESOS (Ref. 49, Página 38)**	**30.431,10**	**185.851,82**	**217.610,92**
119		**DIFERENCIAS**	**-24.260,89**	**8.286,76**	**-14.646,13**

Anverso Moneda de 1 € de España

Anverso Moneda de 2 Reales de Felipe V de 1723

ESTA MEMORIA Y CUENTAS SE HA CERRADO A 29 DE ABRIL DE 2013

OFICINAS CENTRALES

C/ Alberto Alcocer, 2 -28036 Madrid
Tlf: 91 583 50 25 Fax 91 583 50 26

e.mail: hermandad.jubilados@mineco.es
Web: www.hermandadjubilados.org

Club: C/ Costanilla de los Desamparados, 14
28014 Madrid

DELEGACIONES

Valencia
Plaza Don Juan de Villarrasa, 14 -2ª Planta, 9ª Puerta
46001 VALENCIA. Teléfonos: 656 393 800 – 96 322 65 65
Email: jubiladoshdavalenciados@hotmail.com

Málaga
Avda. de Andalucía, 2
29002 MALAGA. Teléfono: 95 207 7554. Fax: 95 207 7611
Email:hjhmalaga2010 @gmail.com

Galicia
C/ Comandante Fontanes, 10
15003 A CORUÑA. Teléfono: 98 120 1300
Email:jubiladosgalicia@hotmail.es

Barcelona
Gran Vía de las Corts Catalanes, 474.
08015 BARCELONA.
Teléfonos: 666 991 847- 93 458 12 33
Email: almagur@hotmail.com

Zaragoza
C/ Albareda, 18
50004 ZARAGOZA. Teléfono: 976 498 277
Email:jubiza @movistar.es

Sevilla
C/ Tomas Ibarra, 36
41001 SEVILLA. Teléfono: 95 434 8275 – Fax 95 456 171
Email: hermandadjubilados@hotmail.es

Granada
Avda. de la Constitución, 1 – 18001 GRANADA
Teléfono: 95 880 82 82
Email: hfj-granada@hotmail.com

Córdoba
Avda. Gran Capitán, 8
14008 CORDOBA. Teléfono: 957 47 1371 – 699 036 135
pepitavm@hotmail.com

MIEMBRO DE CEOMA

Confederación Española de Organizaciones de Mayores